京城日報 朝刊
發行所 京城府太平通一丁目三十一番地 合資會社京城日報社
編輯兼發行人 高宮太平 印刷人 仲野農雄

湖南戰線

南縣の要衝を突破

包圍殲滅戰最高潮へ

【湖南前線○○九日同盟】敵第百六十一師の牙城南縣を目指して猛進、八日夕刻その西北八キロに迫つた○○部隊は南縣前面の敵陣に對し同夜一齊に壯烈なる白兵戰を敢行、その一角に突入し息もつかせず猛攻を加へれば浮足立つ敵は九日朝に至り、つひに南縣を放棄し算を亂して九都運河沿ひに西南方へ潰走を開始しわが精鋭部隊は南縣城を突破してこれを急追中である

かくて安鄕、南縣の兩要衝を喪失した第廿九集團軍主力は全く潰亂狀態に陷り、わが鐵壁下に湖南の沮洳地帶を右往左往狼狽を極めここに汀家洲、三仙湖、肖家灣を結ぶわが包圍殲滅戰は最高潮に達しつゝある

田中總監視察 鐘紡、東洋紡へ

田中政務總監は九日午後一時官邸發、鐘紡、東洋紡その他永登浦方面の工場視察を行ひ、午後六時官邸に歸邸した

肖家灣を奪取

なほも敗敵を急追擊

【湖南前線九日同盟】洞庭湖北岸に敵廿九集團軍の大殲滅戰を展開中のわが精鋭諸部隊は折からの沛然たる豪雨を衝いて敗敵を急追、九日正午安鄕南方において肖家灣、汀家洲、三仙湖を結ぶ巧妙な三角包圍殲滅環を完成、敵四萬の剔抉戰の火蓋を切つた、すなはち安鄕攻略後敵を急追して白埠口に進出した○○部隊は有力な舟艇部隊の協力のもとに南下、敵第七十七、第百六十一兩師の敗殘二千を洞庭湖の西方に壓迫し、遂に九日正午敵第六十七軍司令部所在地たる肖家灣を奪取、逃げ迷ふ第六十七軍長以下首腦部を捕虜とした模樣である

一方南山の天險を突破猛進する○○部隊は大乘寺の敵暫編第五師主力を擊破して九日一氣に南縣東南方八キロの急阻に進出して三仙湖方面に退却を開始した敵を急追中である、その他安鄕西南方に迂廻敵退路を遮斷した部隊は八日深更安鄕南方地區において敗走の敵第七十七師を猛攻のちこれに潰滅的打擊を與へ、山砲四門を鹵獲、さらに銳鋒を○○に轉じて敵を剔抉中である

洞庭湖北岸を奇襲

集結中の敵舟艇を猛爆

【○○基地八日同盟】第廿九集團軍殲滅戰に連日活躍を續けるわが荒鷲部隊は、さらに八日大編隊をもつて洞庭湖北岸の肖家灣、汀家

中國人捕虜十五名を釋放

【マニラ八日同盟】比島軍政監部では今回コレヒドール島攻略一周年に際し、かつて米比軍に從軍中わが軍に捕へられた中國人十五名を釋放することゝなり八日午後マニラ華僑協會にそれぐ身柄を引渡した

彼らは元米國極東艦隊砲艦ミンダナオ號オアフ號などに雜役またはコツクとなつてゐたのが大部分で、わが軍のコレヒドール作戰により俘虜となつたもので上海、天津、廣東などより米軍の巧妙な宣傳に欺かれて從軍し酷使されてゐたものであり米軍が彼らに人間扱ひにしなかつたのに反し日本軍の武士道的取扱ひには非常に感激してゐる

皇帝陛下 新京驛御著 御出迎への梅津關東軍司令官と御握手【寫眞、張騰雲】

鬼畜、米機の暴虐

又も廣東住民街盲爆

【廣東九日同盟】南支軍報道部發表(五月九日十四時)

昨八日十五時廿分ごろ在支米空軍爆擊機七機は廣東に來襲し市內繁華街に十發の爆彈を投下せるところへ、さらに機銃掃射を加へた、來襲を察知せるわが戰鬪機により二機を擊墜せらるるや倉皇として遁走せり、今次敵の爆擊は無辜の良民を對象としこれが擾亂を企圖せること明にして米空軍の鬼畜の如き暴虐性を遺憾なく發露せるものなり、かゝる非人道的行爲は天人俱に許さゞるところにして軍は非人道の敵米空軍に對し徹底的膺懲を期するものなり

無辜の住民を殺傷

我陸鷲の反擊に遁走

【廣東九日同盟】昨八日廣東に對し鬼畜にも劣る暴虐を加へ來つた米空軍は間髮を容れぬわが精銳陸鷲の反擊と鐵壁の防空陣に阻まれ算を亂して倉皇として遁走し去つたが、この米空軍爆擊の詳細は左の通りである

この日午後三時廿分ごろ米空軍コンソリデーテツト四發爆擊機およびノース・アメリカンB二十五型より成る爆擊機七機ならびにカーチスP四十型數機は廣東市上空に侵入して來た、わが精銳陣はただちに猛然つきこむと見るや忽ち一機を擊墜、一方地上の防空砲火も一齊に猛烈に火を吐き空中相呼應しての攻擊にさらにノースアメリカンB二十五型一機も被彈を抱いたまゝ火をふいて市中に墜落した、敵は之に應じ切れないことを知つたか辛うじて逃れ、算を亂して北西方に遁走した、敵機の投下爆彈はその悉くが市內繁華街を狙つたもので、わが各施設にはほとんど損害なく敵の暴虐性、殘忍性を遺憾なく發揮したものといふべく、特に市街地區に爆彈を投下、さらに市街に對して機銃掃射を加へ無辜の住民を殺傷したこの暴虐に至つては斷じて許し難きものがある

天人俱に許さず

南支軍報道部長談

【廣東九日同盟】五月八日在支米空軍は廣東に來襲し市內到る所に暴虐極まる殘虐行爲を敢てした、わが精銳陸鷲の邀擊に遭遇するや直ちに倉皇として遁走せるが、この度の暴虐なる敵空軍の行爲こそは重慶に對する非難と米本國よりの後援をかざるにある在支米空軍の焦慮を表明せるものであつて、特に和平地の民衆を對象とし繁華街十字路を狙つて白晝機銃掃射を浴びせかけ多數の爆彈を投下して無辜の民衆を殺傷しそるが如きは國際法上はもちろん人道上においても斷じて許す能はざるものである

この事實こそは正義人道を口にする米國人の本態的殘虐性を立證して餘りあるところである、わが方はかゝる卑怯なる在支米空軍の蠻行によつて何らの痛痒を感じ得られざるのみならず、ますく以顯禍部により人道の敵在支米空軍の覆滅を期してやまざるものである

冀西作戰と呼稱

第三、四軍分區擊滅戰

【京漢線○○前線九日同盟】現地軍では去る四月廿日より冀西軍區の第四軍分區に開始された敵司令部覆滅作戰および一日より龍虎奇襲の火蓋をきつた同軍區第三軍分區殲滅作戰を冀西作戰と呼稱することになつた

包圍網を更に壓縮

敵第三分區軍殲滅近し

【冀西前線九日同盟】今次冀西軍區に展開された第三軍分區殲滅作戰は開始以來すでに一旬、同分區周邊に鐵桶の包圍陣を完成したわが各部隊は八日より一齊に包圍網を壓縮、突入部隊の掃蕩と相呼應して奔流の如く分區內に雪崩込み各所に潜伏する小部隊を追ひつつ中心部に向け掃蕩續行中である、すなはち天野部隊は八日唐縣西方十キロ西亦附近二八八高地に據る敵百五十を捕捉、一擧にこれを殲滅、倉重部隊は趙家峪(唐縣西方廿キロ)西側山地において追擊砲を有する騎兵二百五十と遭遇、これと三時間にわたる激戰を交へてこれを殲滅、引續き兩部隊緊密なる聯絡を保ちつつ東北方に進擊中であり、一方阿久刀川、大石、川原、山本各部隊は敗敵を各所に粉碎、包圍圈東北方より敵に强壓を加へ安部、小西兩部隊も神南鎭東南西○○高地の敵を一蹴して南進○○より西進せる進藤部隊と百五十の敵を挾擊してこれを殲滅、その各部隊も敵陣といはず軍事施設といはず津浪の如き勢でこれを潰滅しつつ掃蕩殲滅戰を敢行、今や第三軍分區に刻々最後の時が迫りつゝある、各部隊の八日中の戰果次の通り

敵遺棄死體一六六、捕虜一二三、鹵獲品小銃一二〇、追擊砲一、手榴彈七三二、擲彈筒三、銃劍八三、洋砲八三、彈丸二七、爆藥その他多數、破壞施設、兵舍九、被服庫一、糧秣庫二、地雷製造工場一

涉縣を完全占領

【南部太行○○九日同盟】わが大津部隊の先鋒部隊は八日早朝敵百廿九師の本據涉縣の一角に突入、引續き北方より突入せる酒井、石井の諸部隊と協力、八日正午完全にこれを占領した

伊軍ボン岬半島を撤退

【ローマ八日同盟】伊軍司令部は八日チユニジヤのイタリー軍がボン岬一帶の半島に撤退し新陣地に據つた旨言明した

ローマ法皇 應對日放送

【ローマ八日同盟】バチカン來電=法皇廳は八日バチカン放送局は今後毎週火曜午後七時廿分(東京時間午前三時廿分)日本向け特別放送を行ふ旨發表した

畏き巡狩御一週日

皇帝陛下 御恙なく回鑾

宮內府佈告第三號 安東省地方等巡狩回鑾ニ關スル件

皇帝陛下ニハ安東省地方等ノ巡狩ヲ終ヘサセラレ五月九日回鑾アラセラレタリ

康德十年五月九日 宮內府大臣 熙洽

宮內府發表(五月九日午後七時二十分) 皇帝陛下ニハ九日午前八時二十五分奉天御泊所御發車、車中國分陸軍少將ノ日滿戰史ニ關スル御進講ヲ御聽取アラセラレ、同十時十五分本溪湖驛御著、本溪湖煤鐵公司ニ御臨、關係者ニ謁見ヲ賜ハリ島岡理事長ヨリ概況御聽取、同十一時十分萬溪公園ニ御臨、三上市長及國分陸軍少將ノ御說明ニテ市街並ニ戰跡ヲ御展望、更ニ煤鐵公司宮原工場ニ御臨、島山常務理事ノ御先導ニテ親シク出銑作業御覽ノ上、午後零時三十分本溪湖驛御發車、同六時五十五分新京驛御著、御機嫌麗シク還宮アラセラレタリ

【新京にて宇田特派員發】滿洲國皇帝陛下には大東亞戰下、滿洲國の負荷する責務愈々重きを御軫念あらせられる畏き聖慮より安東省地方等に巡狩仰出され、去る三日新京御出發、一週間に亘り同地方の行政特に國防、產業方面に民情御視察を終へさせられ九日午後六時五十五分新京驛著御召列車にて御恙なく國都に回鑾あらせられた

今回巡狩の地は一衣帶水の鴨綠江を挾んで朝鮮に對する滿洲國最南端の省にして、然かも第一次產業五ケ年計畫により水力發電、地下資源の開發及び臨海工業都市建設等、時局の要請に即應し、國土計畫の一大支柱として登場した安東省に御幸びあらせられたることは、陛下が如何に大東亞戰下、日夜皇國の聖戰完遂に御心を注がせ給へるか、拜察するだに畏き極みである

五月三日安東御着以來、御日程に從ひ日滿農業の發育狀況を親しく御視察あらせられ第二國民の上に深き御心を注がせ給ひ、或は人繊、造紙工場等の工場に立たせられて產業戰士の勞苦を偲ばせ給ひ、また尊き御身を以て南城子鑛山の地下數十尺の坑道に親しく御步を運ばせられ、本溪湖煤鐵公司にては灼熱する鎔鑛爐の傍らに立たせられ、集熱地獄に流汗淋漓、一意增產に敢鬪する產業戰士の勞苦を御懇慰あらせられ、また或は御寸暇もなき御日程の中を、本溪湖萬溪公園の展望臺に御出駕、九連城に御登臨、皇軍第一軍司令部跡を訪ねさせられ、皇軍將兵が鐵血力鬪せる往昔を偲ばせ給ひ、八紘を掩ひて宇となす皇國精神の精華を御感得遊ばされんとする尊き御聖慮のほど拜察するも畏き極みである、特に五日には鴨綠江を越えさせられ朝鮮の地に御步を運ばせ給ひ、水豐發電所を御視察あらせられ、御身を以て鮮滿一如の實を示させ給ひし有難き御聖慮を拜し、半島二千五百萬民ひとしく恐懼感激したのであつた

かくて巡狩御一週間、九日午後六時五十五分、新京驛頭には滿洲國側臧參議府議長、臧本祭祀府總裁、各參議、將軍、三宅協和會中央本部長、邢治安部大臣をはじめ、各部大臣等特任官に簡任官、日本側關東軍關係者、花輪大使館參事官、中華民國大使ほか樞軸使臣等文武顯官多數威儀を正して御待ち申上げるうちを御召列車は辷るが如く步廊に到著、陛下には御疲れの御樣子も拜せられず國軍軍樂隊の奏する滿洲國歌奏樂裡に、大觀奉天鐵道局長の先導にて滿洲國最高勳章御佩用、陸軍御軍裝の御英姿も御凛々しく國都の夕闇をついて打ち出す百一發の禮砲殷々として轟くうちを步廊に降りたゝせ給ひ梅津關東軍司令官と御會見、奉迎の顯官等にも御懇なる御會釋を賜はり、一旦貴賓室に入らせられて御小憩の御のち熙宮內府大臣以下扈從員を從へさせられ第二御列にて新京驛御發、御沿道に堵列申上げる國軍部隊、各學校生徒、兒童、各種團體、協和會分會長等の奉迎裡に御機嫌麗しく同七時五分御七日ぶりに還宮遊ばされた

熙宮內府大臣謹話

皇帝陛下には五月三日新京御出發安東省地方を巡狩あらせられ、また御歸途本溪湖煤鐵公司を御視察あらせられまして本日御恙なく回鑾遊ばされました、今回の巡狩は皇軍第一線將兵の勞苦を思召され殆んど御席の溫まる御暇もなく御精勵あらせられ、早曉より長時間にわたつて車中に御過しの日も多く、寔に恐懼にたへないのでありますが、陛下におかせられましては終始御健勝にわたらせられ御機嫌麗しく拜しましたことは感激に堪へない所であります、われわれ國民は本日巡狩の滯りなく終らせられましたことを衷心より御慶び申上げますとゝもに、この有難き帝旨に副ひ奉るべく時局下ますます粉骨碎身、奉公の誠をいたし聖戰完遂に邁進いたすことを期したいと存じます

京日論壇

日曜廢止と輪番制休日案

高田信一郎

東に西に、南に北に、數萬萬里の彼方には今もつて寧日なき皇軍の死鬪がつゞけられてゐる。そこには一瞬の休息もなければ一刻の懈止も許されない。總力戰に銃前銃後もあり得べきでないとすれば銃後また寸時の懈怠も許されないはずである。寧日なき前線に呼應する寧日なき銃後がそこになければならない。しかるに我々の職域は果して寧日なき職域であらうか寸時の懈怠が、聊かたりともないといへようか。我々の生活の周圍を靜かに見渡す時に、依然として我々の胸を打つ間隙が果してないといへようか。今靜思三省するときに、我々の生活環境は餘りに休息に惠まれ過ぎてゐるのではないかといふことをしみじみ痛感せざるを得ない。國運を賭して戰ひつゝあるこの大いなる戰爭の眞只中において、これは餘りにも大きな無駄である。試みに勘定してみたらよい。七日目には一度の日曜日がある。祝日がある。祭日がある。職域によつては公休日がある。週末の土曜日は半休といふところもあるのである。一年三百六十五日のうち、この休息に費される時間を計算してみたら、恐るべき數字を發見するに違ひない。しかも一億の國民が同樣に休息を攝るとしたら、その數字は全く天文學的數字に達するであらう。

◇

然しこの休日が直ちに休息であり、懈怠であり、無駄であると斷ずることについては大いに異論があらう。休日には職域に奉公してゐないかもしれぬが、家庭にあつて戰爭遂行に必要な行動をしてゐるかもしれぬ。又たとひ休日は休息するとしても、それを心身の鍛成に資するならば或は積極的な意義をもつかもしれぬ。また終日睡眠を攝つて、疲勞を醫すことは明日に備へる健康の道であるともいへる。それらの議論は一應成立する。しかし實際問題として國民の休日はその通り有意義に活用されてゐるだらうか我々の周圍を見渡す時に、遺憾ながら否と答へねばならぬ。休日は有意義に寄すものと一應自己瞞着は出來ても、果して良心に照して一點のうしろ暗さも感じないだけの人が果して何人あるであらうか例へば休日に於ける登山もハイキングも、釣もみな體育鍛成といへばいへる。しかし登山するためには、ハイキングするためには、又釣に出かけるためには交通機關も利用しなければならぬし、又餘計の物資も消費せねばならぬ。その交通機關がために雜沓して、眞に用務を抱へた人の妨害となつたらどうであらう。またその消費物資はそれ以上に必要な人々が要求してゐはしないだらうか。そこに問題がある。休日に於ける體育鍛成は動いてゐる社會と繋がることによつて、意義が異つて來るのである。まして戰時體制下にある今日交通機關も、物資も、金錢も最も有效に動員されねばならないとしたら、その個人の體育鍛成は有意義から無意義に轉落するのみならず、も早や無駄となつて了ふのである。

◇

そこで休日はあつてもよい。要はそれを活用するかしないか人の心構への問題であると結論されるかもしれない。然し我々はさうは思はない。人間は兎角形に捉はれ形に溺れ勝ちである。休日を有意義に活用せんとする心構へはあつても、まづその休日の形に捉はれて、つい活用の實行力を失つて了ふ。かうした人間の弱點があるとすれば、初めから休日を廢止した方がどれだけ有效であるかしれない。休日あるがために休息したくない人も休息する場合もあり、休日あるが故につい慢然と休息に落着く人もある。戰ふ國の國民として、かゝる意志薄弱な人が一人でもゐるといふことを我々は信じたくないが、社會指導の立場からいへば、かゝる最惡最低の場合を豫想して、積極的に人々の休息をなるたけ封じた方がよいと思ふのである。しかし我々の提言は聊か酷であるやうである。我々自身休息が場合によつて、如何に重要なものであるかはよく理解してゐるのである。併し我々は現に戰つてゐる國民だといふことを寸時も忘れてはならない。戰つてゐる國民であるが故に休息は必要であるといふ論もたつにはたつし我々は休息そのものを否定してゐるものではない。さういふ意味では休日全廢論者ではないことをこゝに斷つて置きたい。我々の提言こそは休日改正にあるのである。

◇

そこで、我々としては、この際七曜制の廢止と云ふことを提唱したいのであるが、急にさうすると社會の諸制度や諸慣習の切替に混亂が起る惧れがある故、七曜制はそのまゝとし、たゞ日曜日を休み土曜日を半休としなければよいのである。それでも十分七曜制廢止の目的は達する。更に大部分職日に生業を休むことは言語道斷であることいふまでもなく、既に一部の休業を除いて操業實行されてゐるから問題はないとしても、今後ともこれは嚴守して貰ひたいと思ふ。

◇

以上から結論付けるとすると日曜日の休息を廢止せよといふことになるが、我々は最後にその代案として、休日の輪番制を提唱したい。即ち國民がその職域に應じて輪番的に月二回乃至三回の休日を與へるやうにする。この場合、輪番制といつても同種の職域が全部休業しては困る。たとへば理髮屋や湯屋は同日に全市一齊に休業しては困るのである。かういふ場合は地域的に輪番制の休日をとるといふ風に實行したい。さうでないと有機的に結ばれてゐる社會機構が一部の休止によつて、社會全般に影響するからである。この邊の實行方法については尚ほ研究すべき問題が多々あると思ふが、いづれにしても休日をなるだけ少くし、この最小限度の休日を最も有效的に按配し、この與へられた休日を國民のそれぐが有意義に活用するといつた我々の提言はもつともつと世人の注意を惹いてよいものではあるまいか。我々は茲に敢て日曜日の廢止と輪番制休日案を提唱して、世人の批判を俟ちたい。(筆者は本社副主幹)

商船十三隻擊沈

獨潜水艦 大西洋で活躍

【ベルリン八日同盟】總統大本營は八日公報をもつて大西洋に出擊中の獨潜水艦隊が反樞軸商船十三隻、合計七萬四千トンならびにコルベツト艦一隻を擊沈するとともに商船二隻に雷擊を加へた旨發表した

ジ海峽で米英船三隻坐礁

【リスボン九日同盟】ジブラルタル來電=英船二隻、米船一隻が九日早朝ジブラルタル海峽において原因不明の爆發を起し沈沒を免れるためミツガ海岸に坐礁したと傳へられる、爆發の原因はサボタージユ說が有力である

スペインは非交戰國

フランコ總統强調

【マドリード七日同盟】スペイン總統フランコ將軍は目下スペイン各地の軍事施設を視察中であるが七日スペイン南部のセビーヤ市において演說し、再びスペインの非交戰國としての地位を强調し次の如く述べた

現在の世界大戰はこれを三段階に分ち得る、すなはち第一段階は歐洲の覇權を繞る戰ひであり第二段階においては戰爭は地中海および大西洋に擴大し現在第三段階に突入、文化とボルシエビズムの決戰が戰はれつゝある戰爭が地中海に擴大するとともにスペインは、非交戰國の態度をとるに至つたが、戰爭の第三段階においてはスペインの平和維持はますく困難となつて來た、非交戰國は決して完全なる孤立を意味するものでなく、スペインの獨立と主權とのためにはわれくは何時たりとも武器をとつて立ち上るだらう、されば政府はスペインの國境および沿岸地帶に起る事態に對しては常に監視の目を怠るものでない

北アイルランド新內閣成立

【リスボン八日同盟】ベルファスト來電=北アイルランド政府新首相ベージル・ブルツクは去る一日就任以來組閣工作を進めてゐたが八日新內閣の閣員を次の如く發表した

首相兼貿易生產相ベージル・ブルツク、治安相ハリー・ミツジエリー、勞相ロバート・ムーア、文相アール・コーキイ、藏相メジャー・シンクレア、內相ダブリユー・ローウリー、勞働相ダブリユー・エム・グラント

伊軍司令部戰況を發表

【ローマ八日同盟】伊軍司令部は八日正午公表をもつてチユニジヤ戰況に關し次の如く發表した

反樞軸軍は兵力と資材の優勢を恃んでビゼルタならびにチユニスを防衛してゐる樞軸軍の勇敢な抵抗を壓倒することに成功した、樞軸軍は兩都市の港灣施設その他の施設にして軍需的に價値あるものは全部これを破壞した、ビゼルタの東方中部ならびに南部戰線では獨伊軍は依然勇戰中である

日佛文化協力委員會

【ハノイ八日同盟】過般の芳澤大使の日本文化會館設立に關するドクー總督への申入れにもとづき同會館設置のための準備委員會としてこの程日佛印文化協力委員會が設けられた、同委員會は大使府清水顧問、同情報部渡邊領事、佛印側シヤールトン教育局長等により組織され、臨時小委員會を開催、相互協力に關し折衝が行はれるが同委員會は會館設立後は日佛印關係官民を網羅して兩國文化の全般的協力を目指し、日佛印文化評議員會に發展擴大をみることゝなつてをり、皇國文化關係部との緊密化への新發足として大いに期待されてゐる

青木大東亞相

ダバオ安着

【ダバオ九日同盟】南方視察中の青木大東亞相一行は九日午前十一時五分空路ダバオ着ただちに海軍士官集會所別館に入つた、東條首相の比島訪問に感激消えやらぬダバオ市民は今また現職大臣の來訪をうけて感激は一入深く全市は日章旗を掲げて大臣一行を迎へた、午後は現地陸海軍ならびに軍政監部支部を訪問、軍狀および軍政狀況などにつき種々懇談ののち市役所、小學校、警察官訓練所、比島教員訓練所などを順次視察した

東條首相歸京

【東京電話】去る三日佐藤陸軍々務局長以下を帶同して東京を出發比島を訪問した東條首相は現地軍狀ならびに軍政狀況を具さに視察するとともにバルガス行政長官らとも隔意なき懇談を遂げ、新比島建設に劃期的使命を遺憾なく果して六日マニラを出發歸路につき、途中台灣に立ち寄り八日福岡に歸着同夜は大阪に一泊のうへ九日午前十時卅分大阪發歸京し、午後零時四十分一週間振りで首相官邸に入つた

戰時 死亡傷害保險取扱
富國徵兵
取扱 本社 支部

こんな病氣の方へ
▲手足不自由で步行困難に惱む人
▲手足シビレ節々が痛む人
▲脊骨突出し骨が曲り化膿する人
主治効能 骨膜炎 セキズイカリエス 關節炎
右之通りの症狀にて色々と永い年月惱んで困られる方に特效作用に依り治療する天狗藥の說明書を無代で見たと今スグ申越下さい詳細致します
天狗藥
明石市相生町元郡役所前 長壽園本邸 振替大阪四〇〇八番 電話明石四六〇〇番
代理店 小林・丹平・高橋

青年文化全集 全五十卷 豫約募集
(豫約制の故に豫約者以外入手不能)
[illegible]
新刊!—權威者に依る權威書!—新刊!
新偉人傳全集 全五十卷 豫約募集
(興亞共榮・豫約制の故に豫約者以外入手不能)
[illegible]
各卷一・八〇 送一二
新刊既刊共全國書店にあり(目錄呈)
東京小石川小日向水道町 振替東京七一四四三番 潮文閣

アフガン記 近藤正藏著 序・岸田日出刀 是松準一
大東亞共榮圏の建設を想ふとき、アフガニスタンもお伽噺の國であつてはならない。本書は著者のアフガニスタン國軍省建築技師として滯在二ケ年半の生活記錄にして、時局下本書の價値もまた重大なるものと信ずる。
B六判寫眞地圖挿入四九六頁 定價二圓八十錢 送料二十錢 十日發賣
既刊・新刊建築叢書
建築と火災 內田祥文著
住宅問題 西山卯三著
ブルーノ・タウト 藏田周忠著
規格家具 劍持勇著
工場の建築 平岡正夫著
各B6判上製美裝寫眞挿入 定價各2圓 送料各15錢
東京市日本橋區通二ノ四 振替東京一三〇四八〇 相模書房

戰ふ船團 澄田繁實著 B6判三二〇頁 價二圓三十錢 送十五錢
潮になれない護送部隊將兵が、輸送船に乘組んで米英擊滅の奮戰記!あゝ此の勞苦、此の辛酸 絕えず敵機と敵潛水艦に襲はれながら、儼として一死奉國の念に燃え立つ涙ぐましい鬪魂が、讀む人の心を搔きむしるやうに感激せしめる。
新刊 最勝の生活 伊福部隆彥著 B6判三二〇頁 價二圓二十五錢
戰ひ勝ち抜く長期戰なればこそ、國民の道德的生活はいよいよその鋭しさを加へねばならないのだ。
人間錬成 伊福部隆彥著 五月二十日出來 B6二九〇頁 一・六〇 〒十五
日常生活に於ける精神錬成の名著として、本書の需要ますます高く、久しく品切れでしたが近く重版が出來ますから書店に豫約下さい
東京市神田區錦町三ノ四 振替東京二九二九五番 大地社

增刷下旬出來 註文殺到先約順配本 即刻書店へ申込を
眞珠灣
敵側の見た我忠勇なる將兵の奮戰と決死的大急襲の眞相
ブレーク クラーク原著 海軍大佐 廣瀨彥太 譯及解說 海軍大佐 平出英夫 序及推薦
B6判二四五頁 一・五〇 送一五
[illegible]
鱒書房

室戶書房新刊
丹羽文雄著 少國民版 ソロモン海戰 B6判二四〇頁 挿繪裝幀 價一・五〇 送一五
世界海戰史に不朽の金字塔を掲げし第一次ソロモン海戰に海軍報道班員として參加せる著者の決死的戰鬪記!!
鷲尾雨工著 合戰小牧山 B6判三五〇頁 價二・〇〇 送一六
秀吉と家康が始めて兵を交へし小牧長久手の合戰
星川周太郎著 洛外一乘寺村 B6判三三〇頁 價一・八〇 送一六
「洛外一乘寺村」外三篇。すべて女性を主人公とす。

東京遞信局無線課長 東京高等無線學校教授 菊谷秀雄著 ¥3.20 〒0.20
子供の無線學
次代を荷ふ少國民に無線工學の基礎知識を涵養せしめんとして會話體を以つて、電子論、眞空管、無線送受信機、電波傳播論、無線通信の所要を說明す。尚本書の三分の二を占める無線局見學旅行は大人にも興味深い。
東京市麴町區九段一ノ一〇 振替口座東京169721 發行 電子社

技能者養成テキスト
日本技術教育協會編
監修 石川登喜治 海野三朗 海後宗臣 佐野秀之助 菅井準一 關口八重吉 竹村勸 長谷川一郎 松前重義 渡邊洛 (五十音順)
綜合テキスト
航空機工作の基礎 九〇
製鐵製鋼の基礎 七五
坑內作業の基礎 七五
自動車工作の基礎 九〇
機械工作の基礎 一〇〇
電機工作の基礎 一〇〇
鑄物工作の基礎 一〇〇
(短期養成用として好評)
▲專門學科・基礎學科・普通學科合計四十三卷の內容見本贈呈
▲一生產增强のための工場教育の話
▲青少年工の指導讀本「工場・家庭・學校」を無代頒布す(四錢封入の事)
技能者養成出版社 東京市神田區美土代町一ノ九 振替東京一七八〇七二番 電話神田一九九六番

社説 知識人總進軍の秋

一

戰爭が新段階に移行すると共に、國內に於ける必勝態勢に遂次整へられるに至つたが、なほ未だ萬全といふ域にまでは進んでゐない。即ち、一億すべてが出征者の氣魄を以て職域に敢闘しなければならぬ秋、未だ逡巡遲疑してゐる者があるとすれば、それは正に國內一致を紊る者といはなければならない。換言すれば、萬歳の聲に送られて出征する勇士、矢を浴びつゝ戰場に挺身する産業戰士等は、ひとしく大なる聖戰の第一線を擔ふ者であることは勿論であるが、これ等二者のみで現前に展開されつゝある曠古の大戰爭を戰ひ得るものではない。

二

今や前線もなければ銃後もなく、國民のあるところすべてが戰場であるといふことは、最近特に強調されるところであり、老いも若きも男も女も、皆それぞれの力を出し合つて、總力戰に出征する勇士となつたのである。それならば果して勇士たり得る挺身がなされてゐるか。更に率直にいつて、世のいはゆる知識人は、果してその進退に遺憾なきか否かの問題が生じて來る。この秋にあたり、內地には既に日本文學報國會あり、日本言論報國會も生れ、近くは日本美術報國會も成らんとして、兎に角その時局への積極性を示し來つたことは認むべきであり、今後はその活動の如何に國民の眼が向けられる譯である。

三

半島においても、最近設立してゐた文學分野の五團體を統合して、朝鮮文人報國會なるものが生れ、朝鮮美術家協會にあつても、その機構を決戰態勢に即應すると共に、既に生産各部門へ作家を派遣し、現地報告展を開くなど、一應國家の線に副つて動き出したが、百尺竿頭更に一歩を進めて、吾人が知識人に要望するところのものは、新聞その他によつて時局の一齣々々を認識して行くに過ぎぬ一般國民に對して、激しい鬪志と燃えるが如き敵愾心とを植ゑつけて行くことの使命である。最も時代の尖端を行くかの如くに見えながら、實は最も消極的な殼に閉ぢ籠つてゐた知識人が、足並揃へて蹶起し、今こそ大衆の陣頭に起つことの意義を思ふからである。

四

然し、これは啻に野にある知識人のみに限つたことでなく、官界に於いても同樣のことがいひ得られるであらう。中央には技術院なるものが設けられて、科學人のために參戰の門が開かれたが、その門が狹くては折角の意義も割引されるし、官憲にあつても、徒に枝葉末節のことに拘泥して、眞に戰爭への協力を欲する者をして、進んでその協力を避らしめるが如き逡休狀態にあることを恐れ、政府も民間も、知識人である限りに於いては、すべて總進軍の途を拓いて右顧左眄を戒め、率先して時艱への積極性を發揮せねばならぬ秋である。

ソ聯機九十九撃墜
東部戰線で獨空軍活躍

【ベルリン八日同盟】獨軍當局は六日夜獨軍爆撃機がサルヂニヤ島南方水域で敵驅逐艦一隻に直撃彈を命中せしめ、また七日東部戰線で獨空軍ならびに獨空軍高射砲隊はソ聯飛行機九十九台を撃墜し獨空軍は四台を喪失した、かくて六七の兩日に敵は飛行機一百五十四台を喪失したことになる旨言明した

敵を隨所に撃破
赤軍の企圖悉く挫折 獨紙報道

【ベルリン八日同盟】前線に從軍中のデーエヌベー通信軍事記者ハンマー大佐は、八日東部戰線の現況を次の通り報じてゐる

天候の回復と土地の乾燥とにより東部戰線の殆ど全地に亘り戰鬪は再び活潑化した、赤軍は來るべき戰鬪に備へクバン地區をはじめドネツ、中部、ボルホフの各地區で頻りに陣地の強化に努めてゐる、特に赤軍は戰車部隊を増強してをり、七日だけでも獨軍のため戰車五十一台を失つてをり、また同時に飛行機百六台を失つてゐる、全線にわたり獨軍の戰力を弱化せしめんとする赤軍の企圖は悉く挫折した

クバン地區でも敵は撃退され戰車卅台を喪失、捕虜七百四十名を初め空中戰では敵ストルモビク機卅四台、單座戰鬪機六台を撃墜しまた獨高射砲隊は十六台を撃墜した、アゾフ海岸地區上空を偵察中の獨空軍は上陸せんとする敵部隊を發見、これに猛爆を加へ兵員を滿載した舟艇十六隻を撃沈、他の八隻を坐礁せしめた

ドネツ中流地區の赤軍は猛烈な砲爆撃ののち西岸へ渡河せんとしたが、獨軍は命令に基き陣地から後退し次いで主力を集結し猛反撃に出で、これを撃退せんとした、この戰鬪で赤軍は捕虜二百六十三名を出し、また敵はダグラス爆撃機十七台をもつて攻撃して來たが獨空軍は僅か戰鬪機四台をもつて廿分足らずのうちに十四台を撃墜した

オリヨール南方でも赤軍は強力な部隊をもつて約四キロの幅にわたり獨軍陣地突入を企圖したが、獨軍の反撃によつて挫折した、同方面の戰鬪で敵戰車九台を鹵獲、捕虜數百名、その他重輕火器多數を獲得、飛行機卅六台を撃墜した

ベルキエ・ルキ西方で、赤軍は攻撃に出たが、ア三四型戰車五台を含め合計戰車十六台を喪失、さらに捕虜二百名に加ふるに野砲十一門、その他武器を鹵獲した、ボルホフ地區の赤軍は夜間ゴム製ボート渡舟をもつて渡河を企てたが、獨沿岸防衞隊はこれら舟艇の大部分を撃沈した、赤軍の一部は河岸に到達したが獨軍の集中砲火を浴び殲滅された

太行山脈前線より 炎熱灼くが如き太行の嶮々たる險峻突破、殘敵殲滅に終始精兵を以て縱橫に活躍する戰車の車體手入れに、明日の殲追に準備完了【陸軍省檢閲濟】

愉樂から漸く醒む
敗戰米國の銃後風景

米國が參戰してから一年半にならうとしてゐる、開戰直後襲來した混亂も何とかその時期を切拔けて戰時體制も外觀的には次第に整備され、鬼面人を威す形ながら米國が愈々本腰を入れて戰爭遂行に邁進しようとする氣配が見受けられ始めた、愉樂に耽ることのみを生活の第一條と心得てゐた米國民も、今や漸くにして近代戰の性格を認識し、益々增大する戰時生活の窮屈さも諦めて受容れるといつた態度に變つて來たやうだ

近代的 な全體戰の要求する苛烈な犧牲に到底堪へられさうもない國民として米國民を甘く見縊ることは禁物である、全體的に見れば、米國民も戰爭遂行の至上命令の前には一應の結束ぶりを見せてゐる、銃後國民の戰爭協力も必ずしも氣まぐれ程度のものではない、この敵國米國の銃後が、今如何に組織され如何に活動しつゝあるかを見よう

全國的な規模を持つ米國の銃後組織に二つある、一つは通稱市民防衞局他は銃後奉仕會がこれだ

市民防衞局 これは總然たる政府機關で、ワシントンに本部をおき、局長官の如きも大統領によつて任命される、ニユーヨーク市長ラ・ガーデイアの初代長官として一九四一年五月設立された その使命として掲げてゐる綱領は次の通りである

一、空襲等戰時非常事態における一般市民の生命、財產の保護並に市民補助隊員の募集、訓練、計劃の立案

一、國家總力戰計畫の推進に助力すべき義勇軍の登錄を含み、一般的に戰爭遂行のため市民の努力を最大限に動員すること

即ち、その活動範圍は頗る廣汎で、既に一億弗の豫算が與へられ防護面の一般市民への配給は勿論のこと、空襲時の衞生、避難、救護、消防などから戰時下國民の榮養、戰意の昂揚或は公債の募集などにまでその手を擴げてゐる

防衞局 の組織は全國を先づ九區に大別し、その下に無數の地方支部を置く、この地方支部の數は昨年三月末で八千九百餘といはれたが現在では一萬を突破してゐるよう、更に大都會では特別な區分が行はれ、デイビジョン、ゾーン、ブロックと分けられる、日本の町、丁目隣組に略該當する、ワシントンには本部のほかに、諮問機關として市民防衞委員會がある、委員會は陸海長官以下九名で構成されてゐる

市民防衞局の構成員は少數の幹部が政府の指名で就任するほかはいづれも自發的に奉仕を申出た連中である、地方支部長などは市町村長といつた連中が兼任してゐる場合が多い、一方一般の志願者はその特殊技能、經驗等によつて防護機關員、空襲警備員、消防員、看護員等々の任務が與へられるから昨年三月の調査によると、その總數は六百六萬六千人以上に上つてゐた

銃後奉仕會 市民防衞局と異つて、これは全く民間有志によつてつくられたもので、その組織、活動ともに我國の大日本婦人會に非常によく似てゐる、その

活動は 專ら召集將兵の慰問であつて、全米各地の兵營附近に、將兵慰安所を設け、映畫、ビヤホール、玉突臺その他凡る娛樂機關を備へて無料奉仕する、時にはこれ亦奉仕を申出た音樂家、映畫スターなどの出場を乞ひ、一方では近隣の娘達をも動員して音樂會とか、踊りの會とかを催して、兵隊の無聊を慰める、奉仕會の慰安所がまだ設けられてゐない所では地方有志の家庭を兵隊の爲に開放したり、又演習の時などもこれに從事して兵隊に煙草や菓子などを配給する特別奉仕隊がある

銃後奉仕會は一千四百萬弗の基金を持つがこれはいづれも一般市民からの寄附によつたものである奉仕會の慰安所は昨年夏頃で全米各地に約四百七十あつたといはれるから、現在では更に增加してゐることだらう

防空訓練 米國の防空訓練、空襲時の燈火管制などは前述した市民防衞局が主體となり、これに軍當局及び警察その他の地方機關が協力する、防空に關する注意、空襲時の心得などは、關係當局からラジオ、新聞を通じ、或はポスター等によつて繰返し市民に傳達されるが、その內容は相當に具體的で

中には 『空襲のときには入齒を忘れるな』といふふるつた注意さへある

燈火管制は開戰と同時に、太平、大西兩岸で殆ど全面的に實施された、就中、太平洋岸はその防衞の玄關たる眞珠灣が、開戰と共に日本軍によつて徹底的に叩かれ、その後も引續き我が潜水艦の米本土砲撃があり、更に日本飛行機の來襲等もあつた關係上、その燈火管制も防空訓練も最も嚴重に實施されてゐる

違反者の家には警防員や警官が窓硝子をたゝき割つて押入り、燈管の勵行を迫るなどといふことが屢々起つてゐるといはれる、この點米國としては非常な眞劍さだ、大西洋岸でも廣告燈とかネオンサインと云つたものは開戰と共に姿を消し、デイム・アウト(燈火半消し)と呼ばれる警戒管制が實施されてゐる、そして大西洋岸の燈管は防空の爲ではなく、專ら米本土沿岸附近に來て活躍するドイツ潜水艦の攻擊防止を目的としたものである

ニユーヨークなどのやうに數十階の高い建物が並んでゐる所では、燈火管制などでもよそでは見られない苦勞が起る

大きな 建物のまん中あたりにぽつんと一つ明るい窓があると下から何十階目で、傍からいくつ目の窓だと數へるだけでも大變である、漸くその窓の所在は判明してもその連絡方法が又大變だ、下からどなつた所で聞こえないのは判り切つてゐるし、結局電話連絡か、警備員がエレベーターで昇つてゆくより方法がないが、大抵の場合には間違つた家を呼び出してあべこべに劍つくを食ふといふ、なほかうした大きい建物には各階每に隣組式の組織が出來てゐるといはれる

鑛物增產運動展開
各道鑛山聯盟總動員

決戰下、重要鑛物の緊急增產の要請に應へ朝鮮鑛山聯盟では本年度も各道鑛山聯盟を動員、重要鑛石の增產運動展開を期すべく準備を進めてゐるが鑛山從業員の六割が半島人であるといふ半島の特殊事情に鑑み、昨年同樣、大體八月一日を期し、九月中を本格的增產運動期間とすることとなる模樣である

翼壯推進員制度廢止

【東京電話】大政翼贊會の推進員組織と翼贊壯年團の組織とは翼贊運動實踐にとつて二元的となり、これが調整は各方面より要望されてゐたが、翼贊壯年團の活動が漸次活潑化し推進員もその多くは翼壯團員として活動してゐる狀況となつたので、こゝに推進員制度は一應任務を完了したものとしてこれを廢止することゝなり、八日後藤翼贊會副總裁はこの旨談話を發表した

かくて昭和十六年一月同制度實施以來全國三十萬に及んだ推進員は全部翼壯團員として壯年團に吸收され、翼壯團員は各種國民運動の中核推進組織としての任務に邁進、率先挺身の實踐運動は傘下の各實踐組織に一任するといふ組織上の職分劃定がこゝに完了を見たわけである

半島纖維品需給好轉

決戰段階に即應する本年度物動計畫は、戰局の決定的段階突破を目標とするものであつて、直接戰力に關係なき部分は異常な壓縮を蒙つたが、纖維製品に關しては內地側の全面的壓縮にも拘らず朝鮮は全體として昨年よりも却つて好轉する見込である

今これを品種別に見ると綿布は北支、內地よりの輸移入を加へて昨年よりも增加し、絹織物は內地よりの移入減に對應して鮮內生產の全部を織物化する方針で結局朝鮮としては大した減少を見ぬものと思はれる

但し生絲を內地から移入することは不可能なので、鮮內自給強化を行ふ、人絹は內地よりの移入減に應じて鮮內生產の增加を行ひ、大體昨年度程度のものは確保し得る、布帛は輸移入が相當の壓縮を受けるので、極力鮮內の增產を期する、毛織物は主として短纖維の使用により前年度通り確保する、また朝鮮經由大陸方面へ向けられてゐた商品を鮮內に保留し、以上の如くして全體として見るときは、纖維品の需給關係は前年度より若干好轉する見込みである

本社寄託獻金

國防獻金 (七、八日扱)

【陸軍】▲百圓京城府黑石町五ノ六六野田源五郎▲五十四圓廿三錢京城府黃金町四丁目伊藤タネ▲廿二圓八十六錢京城府馬場町六八〇錦城學院▲十圓京城西大門公設市場近藤勝三▲十圓京城府新堂町一七二國平民泰▲八圓京城藥學院孫在元

【海軍】▲百圓京城府黑石町五ノ六六野田源五郎▲十一圓七十錢京城府黃金町昭和中等學院江城大市▲十圓京城府新堂町一七二國平民泰▲九圓四十八錢京城加明學校 金原世興

恤兵金

【陸軍】四十六圓四十九錢京城府岡崎町七〇岡崎町愛國班▲十圓十五錢平北朔原郡部南泳國民學校▲二圓匿名

累計【國防獻金】八十九萬千七百四十七圓二十三錢【恤兵金】廿三萬五千四百卅四圓七十四錢

總合計百十二萬七千百八十一圓九十七錢

▲資源器一〇〇點京城府仁寺町松山宗淼▲眞卅六點京城府城北町金山文彥▲同五點京城府竹添町金松本順▲文鎭三百十五枚京城府岡崎町七〇愛國班

隨想錄

專門學校の學生に日本的な躾をして、大東亞の盟主たる資格を持たせるため、萬年床と蠻髮にもお別れを宣告したといふ▲蠻髮と萬年床は、蠻骨を以て當時の歐化軟弱の徒に對抗した一高の寮生が自慢にしたものでこれはやがて一種の氣概として全面の學生に喜ばれ、模倣者が多くなつたのである▲學生の癖に頭髮に油をつけて分けたり、お洒落なハンカチを忍ばせてゐたり、香水を匂はせたりする所謂ハイカラ連は蠻髮破れ袴の學生にはおそれをなしたものだ▲從つて、稚氣愛すべく、氣骨また愛すべきものがあつたが、今日に至つて全學生が坊主頭になり、國防色の服に身を固めてゐるのから見ると蠻髮組は奇を衒ふやうに思はれなくもない▲其處で、歷史的な蠻髮と萬年床にお別れするのだが、それも、當時の精神は失はれて形式だけが不潔なものとして殘つてゐるに過ぎないなら、一日も早く棄て去つた方がいい▲學生と雖も、視野を廣くし、高く持して、將來の發展に今から備へねばならないのであるから、學生としての資格を身につけて置くべきである。物事は形式から入つて內容を整へるのだから、生活は簡素で淸潔たるを要す▲學問だけをするのが學生の本分だとして私生活は顧みられなかつた時代もあるが、軍隊に於て嚴しい教訓を受ける兵たちが淸潔と整頓を旨とするのを思へば、學生もこれに學ばねばならない▲卒業をした日から、大東亞諸民族の指導者として起ち、やがては自ら以て他を率ゐる位置につくのだ。それだけの覺悟を實生活の上にも生かすべきである。

週間世界の動き

米英、作戰に齟齬
北阿樞軸軍 抗戰に敬意

すつかり狂ふ 敵側の豫測

米英側の報道によると五月七日チユニス及びビゼルタが陷落したといふが米英軍が北阿に上陸作戰を開始したのは昨年十一月七日だから殆ど半年目である。この半年といふことを敵側は恰も深遠な意味でも含まれてゐるかの如く宣傳してゐるが、若しなにか意味があるとすればそれは優勢なる米英軍と相對峙して、獨伊軍がよく半年間も持ち耐へたといふ點であらう。敵側の計畫では上陸後一ケ月で北阿を片づける積りだつたところが、意外に頑強な獨伊軍の抵抗は敵側の豫定をすつかり狂はせてしまつたのである。半年間の作戰の齟齬が敵側に與へた打擊は測り知るべからざるものがある。船舶や兵力の豫想外の消耗については言ふまでもないが、北阿政權を繞る米英の對立、第二戰線の遲延に端を發する米英對ソ聯の對立等々を誘發したのも、すべて北阿作戰の遲延から起つたと言ひ得るだらう

そしてその政治的意義は物的損害などとは比較にならないほど深刻である。北阿戰の遲延は一方で獨伊の歐洲大陸防衞強化のために十分な時間的餘裕を與へたし、またソ聯、イギリスを初め太平洋各方面に對する米英側の補給に重大な支障を與へた筈で吾々はこれら米英に與へた種々の打撃を念頭に入れるとき半年に亙る北阿樞軸軍の抗戰に多大の敬意を表すべきだらう

しかしながら以上の意味のみを重視してチユニス及びビゼルタ陷落の意義を過小評價することは愼まなければならない、態度が論じたやうに若し北阿に敵の覇權が確立したとすれば、その地中海制海權に及ぼす影響、歐洲特に地中海沿岸諸國に與へる脅威は當然これを警戒しなければならないのである

それはまた第二戰線展開のために有利な足場を敵に與へることにならうし、地中海及び北阿を經て東亞への敵の補給をもかなり容易になるだらう、北阿陷落の影響はかくて當然東亞への影響もあり得べきものとして吾々の一段の緊張を要請するのである

東亞並に歐洲に於て樞軸陣營が既に鋼鐵の防衞線を構成してゐることは言ふまでもない、從つて敵が如何に狂奔してうかうかこれに飛び込んで來れば却つて思はざる失敗を喫する可能性も大きい

米ソ關係 如何に球遠

デ特使の派遣立證

元駐ソ米國大使のデーヴィスがルーズベルトの親書を攜行してモスコーに派遣されることになつた、現駐米ソ大使リトヴィノフもデーヴィスと同行して歸國するといふ、米國はこのニユースを例の調子でしきりにもつたいぶつて宣傳してゐるが、その內容が果してなんであるかは全く發表してゐない、米紙のあるものはルーズベルト、スターリン會見の下準備であるといひ、またあるものはソ波關係調整のためであるなどと推測を加へてゐる

しかしその何れもが眞實であるとしたところで大した重要性を附する必要はない、スタンドレーといふ立派な現任の駐ソ大使が居り乍ら殊々デーヴィスをして準備工作をやらなければルーズベルト、スターリン會見が出來ないといふことはそれ自體如何に米ソ關係が疎遠であるかを證するものであるし、一方ソ波關係の調整についても同樣のことが言へるだらう、デーヴィスの使命が假に達成されたとしてもそれは從來マイナスだつたものをゼロにまで引き戻すのが精一ぱいである、敵は北阿戰終結の機會に乘じてデーヴィス特使問題を一層はなばなしく宣傳し始めるかも知れない、しかし宣傳がいくら大げさに行はれたところでそれによつて內容や意義の重要性が附加されることは絶對にあり得ないのである

比島民衆に絶大な感銘

首相、マニラ訪問

先週に於ける我對外動向中特記すべきことは東條首相のマニラ訪問と重光外相の新任に亘る在京各國大公使との接見であらう、東條首相のマニラ訪問は『總理兼陸相として比島の軍政狀況を視察しバルガス長官等と懇談を行ふため』と發表されてゐるが、現役の總理が作戰下の軍政地域に自ら乘り込んだといふだけで南方民心に與へる好影響は測り知られぬものがあらう、更にマニラに於て行はれた演說の中で東條總理が繰返して比島の自立を強調したことは一段と比島民衆に感激と感謝の念を與へたのであつた、共榮圈建設に對する日本の眞劍な關心と親心は單に中國や滿洲國にのみ向けられてゐるのではなく、同樣に南方各地域にも向けられてゐる、それが今回の首相の訪問旅行によつて一層明瞭にされたといへよう

眞劍な態度 戰時外交

外相、外交團を接見

重光外相は新任外相として恒例の在京各國使臣との接見を、特に念入りに各一時間前後行つたといふことは、最近の外相として異例に屬するが、要するに特別な政治的意義を想像する必要はない、重光外相の戰時外交に對する眞摯な態度と緊張した心構へがこの異例な接見を行はしめたのであつて、外相が戰時下の對同盟國外交及び對中立國外交につき就任早々如何に眞劍にこれと取組まうとしてゐるかを示すものである

東西に亙る戰局の推移が一方に於いて益々外交の重要性を加重しつゝある折から、重光外相のかゝる態度は各方面に頗る好感を以て迎へられつゝある、今回の接見によつて外相は諸般の國際問題につき各大公使と隔意なき意見の交換を行ひ、今後の我外交政策遂行の上に一段とその自信を強めたと見るべきだらう

印度の人口と言語
三億五千萬人、二百廿五種
英國分割統治の主要な根據

インドの人口は一九三一年の統計によると三億五千二百八十三萬七千七百七十八名、內男子一億八千百八十二萬八千九百廿三名、女子一億七千百萬八千八百五十五名でこれを宗教により分類するとヒンズー教徒は、二億三千九百十九萬五千百四十名で全人口の六十八パーセントに及び、次いで全人口の廿二パーセントの回教徒七千七百六十七萬七千五百四十五名キリスト教徒六百廿九萬六千七百六十三名、シーク教徒四百卅三萬五千七百七十一名其他ジェーガンズ教徒、パーベス教徒、ユダヤ教徒等が居るジェーガンズ教以下の三教徒は魔法を信じ主神としての鹿に供物を獻げてゐる狀態である

一概にインド人と言つても彼等の生活を支へてゐる宗教が多岐多樣であり、更に一括してインド人と云へない理由として英國の分割統治を行ふ根據ともなるのは言語の相違が重要な要素となつてゐる、即ちその言語はインド各地の方言まで入れると實に二百廿五種と云はれる程であるが、これを分類して言語學的に同一言語と斷定し得るものに總括すると次の八種類になると云はれる

第一 西ヒンズー語(七千百五十四萬七千人)
第二 ベンガル語(五千三百四十六萬九千人)
第三 ビハール語(二千七百九十二萬七千人)
第四 テルグ語(二千六百卅七萬四千人)
第五 マラト語(二千八十九萬人)
第六 タミール語(二千四十一萬二千人)
第七 ペンジャブ語(千五百八十三萬九千人)
第八 ラジャスタン語(千三百八十九萬九千人)

第一番目の西部ヒンズー語は大部分のインド人に通用するものとして、公用語の扱ひをうけてゐるし文書として使用される率も一番多いのである

公社債株式 黒川商店 大阪市東區北久太郎町

ニキビを取る
自宅療法 無代進呈
ひどいニキビで永年困つた私がスツカリ治つた自宅療法の實驗をお知らせ致します。今すぐ御ハガキ下さい。
(係) 安藤文子

強力 リベール錠
あらゆる 化膿症
急性 慢性 淋病に 內服短期治療法
淋病は從來の姑息療法では殆んど其効がなく疼痛や排膿は減じても淋糸の消失は容易でない根治困難とさへ云はれる淋病も注射洗滌等を要せず家庭で短期間に治療目的を達する內服藥が發見された強力リベールが即ちそれである
本劑は二基性アミド劑と他の貴藥との相乘作用による効力の倍加と副作用の一掃に成功したもので單に淋病のみならず左記化膿性諸疾患に應用して著しく驚くべき治療效果を發揮する
副睾丸炎、膀胱炎、化膿性婦人病、丹毒、腫物、中耳炎等
製造發賣元 竹村製藥所

心臟や胸を 芯から丈夫にする
古來の皇漢醫道、並に現代ホルモン藥理上、優れた効目を謳はれる、猛獸や強精動物のホルモン精髓、麝香・犀角・熊膽・牛黃・眞珠其他配伍の「救心」
動悸、息切れ 熱ね汗を去り 食を進ませる
救心
この藥は、熱帶の密林や大高原の溪谷等に棲む稀しい動物類のホルモン質で、內臟への同化が早く、全身の血と抗病ホルモンを增して、心臟や肺、肋膜、胃腸、心臟脚氣等の病因を綜合作用でよく手當し、苦しい症狀を去り、頭の健康體にするので喜ばれます。
定價一週分二圓、二週分三圓五〇、三週分五圓 全國藥店百貨店にあり、品切れ時は直接本舖へ
「心臟の手當と食養生」の本進呈
東京市京橋區西八丁堀二丁目十二 發賣元 救心本舖 電話京橋二〇一番・九〇四番 振替東京七二六番
朝夕一粒

我等も皇軍
祝徵兵令施行
◇代理店候補し度し
◇社員大增員中
—詳細案內贈呈—
徵兵保險の開祖
第一徵兵
京城府永樂町・釜山府大橋通

登記公告

[illegible]

健民へ鍛ふ大京城

大人も、子供も仲よく 意氣あがる府民運動會

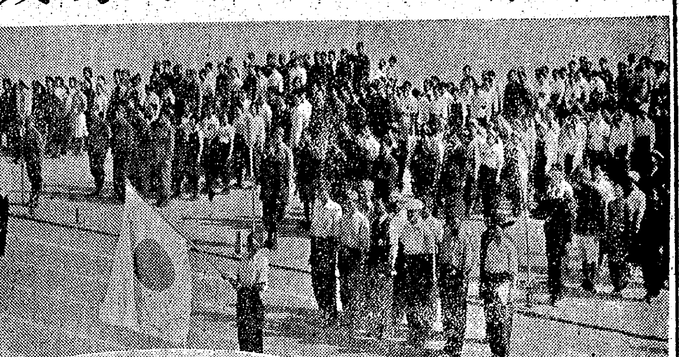

健民運動第九日目〝體力錬成日〟若葉に映ゆる空の下京城府では〝府民運動大會〟を九日午前八時半から京城運動場で開催、運動競技は選手の養成であつてはならない、又選手だけの體位向上をはかるものでもなく、まさに國民全般の體位向上と敢鬪精神の育成にある」といふ建前に立つて幼稚園の園兒から四十歳以上の大人に至る約千人の大衆的な健民運動會は〝撃ちてし止まむ〟の意氣をもつて靜を切つて落した

寫眞＝健民運動九日目行事、上から府民運動會と劍道大會

古市府尹、千田府總務部長等臨席の下に入場式擧行九時半から各々競技に移り、先づ皮切りの男子百米には、本町三丁目町會北村敬三郎君、新設町北部金海鶴夫君等が一等を獲得、女子の大球運搬、生徒の球入競技を經て二千米には新設町北部金村桂明、嘉會町金本裕盛の兩君が優勝、自轉車競走には、シンガポール攻落を目指しジャングル街道を一路驀進する皇軍の銀輪部隊をも聯想させて、堂山町の青木、菅光町の金本、典園町の播東各君が快速優勝、最後の四十歳以上の四百米競走には〝老いて益々盛なり〟の意氣を見せて觀衆ヤンヤの拍手の裡に一組は錦町々會組、二組は崇仁町々會組が優勝と初夏の一日、全府民皆武五月の錬成譜を奏でながら午後一時過ぎ終了した

なほ京畿道支部道場では府內中等學校の劍道選士二百名が午後一時から紅白試合を擧行

健民摘草會

健民運動と食糧對策との一石二鳥の効果をねらつて恩賜科學館では摘草會を催した、參加會員は三百餘名で、男子は脚絆、女子はモンペ姿も明るく九日午前九時に敦岩町電車終點の廣場に集合、井上科學館長に引率されて北漢山山麓に到着、食草は一つも殘さず、もぎとらうとの意氣込み、瞬く間に籠は一杯になり正午には手を洗ひ汗をふいて各自持參の辨當に舌鼓を打ち、林業試驗場の林技師や上田京師教諭からよもぎその他の草の講話を聞き初夏の光の中に大氣を吸ひ、『この摘み草は代用食に供しよう』と籠一杯の食用草に微笑みながら午後三時半頃散會した

劍道大會

健民運動週間中、體力錬成日の九日午前十時から龍山鐵道錬習所主催劍道大會を龍山驛前廣場で催した

戰力增强が狙ひ 職場の球技大いに奬勵

小磯總督の提案により朝鮮體育振興會では『朝鮮に於る一般國民體育を決戰體制に即應せしむる具體的方策如何』の諮問事項をめぐつて體振會長田中政務總監統裁の下、諮問委員會を開催、その結果鬪ふ半島の決戰體育錬成の指導方針は『戰力增强の一點に集中、生產力の增强に資せしめる』ことを主眼とするやうになり、そのため體育實施の種目を重點的に整備、直接戰力增强を狙ふ銃劍道をはじめ武道、職場運動、機械化體育を半島民衆に積極的に奬勵すると共にその重點種目から女子の體質に適當な球技を除いては男子は球技一切を除外した、學徒體育實施方針と共に、內地に魁けての劃期的なこの戰時國民體育指標が一たび世に傳はるや、官廳、會社、銀行、工場など職場はもちろん、一般民衆は、軟式野球、庭球、排球などの球技がこれまで日ごろの職場における唯一の厚生鍛錬の對象となつてゐたため、その去就に惑はされてゐる實情にあるので『球技一切罷りならぬ』の正鵠を總督府竹內錬成課長に解いてもらふ

竹內錬成課長に聽く決戰體育

いま わが國は喰ふか喰はれるか、戰局の決戰の分岐點に起つて死鬪してゐる、この秋に際し、銃後民衆にとつて、戰力增强、鬪志の錬成に最高の對象となるべき體育の形態が舊態依然としては、これこそ最も憂ふべきことなので、小磯總督はその行方に對して一大決斷を下されて、こゝに總督府は今後の半島體育は戰ふための錬成を確立したものである、そのため體育實施は戰時に最も必要な種目だけを取擧げるやうになり、球技は日ごろ錬成の重點種目圏外に置き、體育大會や試合は不斷の錬成と不離一體とすることゝなり、從つてその大會や試合には自ら球技種目を含まれないやうになつた

そこ でその球技の問題であるが、これは觀衆を大勢集めた所謂リーグ戰とか、或ひは大會、試合など表面的な野球、庭球、蹴球、籠球など球技のことであつて、例へば會社や、工場、官廳、銀行などの職場或ひは一般民衆が銃後生活の英氣涵養のため、または職域奉公の活力源として軟式野球、庭球、蹴球（ラグビー）などをその業務に生產增强に支障を來さない範圍內でやるのは何もこれを廢めろといふのではない、むしろ戰時體育錬成は職の繁劇下でもこれを遂行して體を鍛へ精神を强めなければならない

而し ながらその體育が徒らに興味本位に陷つたりまたは一部少數の選手だけに限り運動場が獨占されるやうでは、これは決して決戰體育體制ではない、何時如何なるときでも職場に飛び出せば、日ごろ鍛へた體育技が役立つべき體育こそ、いまの決戰體制が要求する體育である、そこで球技はその是非を論じないとしても、不斷積極的に集中する重點種目から除かれただけであつて、形式にとらはれず職場を單位に、持合せの道具で軟式野球や庭球、排球などで體力を錬成し、士氣を昂揚するのは大いにこれを奬めるものである

神經痛にしつぷ デルモライツ

〝只今歸へりました〟 學童聖地參拜團 感激の解團式

聖地參拜を終へた全鮮學童代表一行卅四名は初めて見る內地の風物聖地の感激に胸をふくらませ元氣一杯足どりも輕やかに九日『あかつき』で歸城、我等の代表を迎へた鍾路、錦町兩國民學校生徒二百餘名の盛んな出迎へを受け直ちに朝鮮神宮に歸鮮奉告參拜をなし午後四時半から府民館で本社各局長列席の下に解團式を擧行石川團長の挨拶についで八野井團長から會員一同の故障も不自由もなく團成しことは本社のお蔭だと謝意を述べ子供も心から感謝し、また內地においても朝鮮の子供に對する認識を新にすることが出來たと報告すれば本社安井局長立つて皆さん方は只二つの目で見たり二つの手で拜んだのではない全鮮學童の代表者として參拜して來たのだ、皆誠を捧げ明治神宮にひざまづいたこの氣持をもつて勉强して下さいと挨拶、十四日間に亘る聖地參拜の旅を終り五時半散會した【寫眞＝解團式】

米人依然反ソ感情强し 輿論調査所發表

【ブエノスアイレス八日同盟】ニューヨーク來電、米國ギヤラップ輿論調査所は最近米國の對ソ輿論の動向を調査八日その結果を發表したが、右によれば調査人員のほぼ半數までが依然反ソ感情の强いことを示してゐる、輿論調査所の與へた質問は『あなたはソ聯が將來反樞軸國に對し信頼し得べき協力を與へると思ふか』といふのだが、これに對する回答比率は次の通り

ソ聯を信頼し得るもの四四パーセント、ソ聯を信頼し得ずとするもの三三パーセント、態度未決定二三パーセント

あなたの戸籍は？ 整備週間 當局が親心の檄

兵役を目前に控へて徴兵制實施への最も基礎ともいふべき半島人の戸籍及び寄留届を整備するため京城地方法院では、去る八日の大詔奉戴日から十四日までを『戸籍寄留届出强調週間』と決め、けふ十日はその第三日を迎へる、半島の戸籍面に於ける記錄と事實との相違は相當多數に及び、殊に徴兵制實施を明年に控へた半島人としては非常に遺憾であるとともに戰時下、法的生活の上にも多大なる支障を起す

例へば、弟よりも兄の年齡が若くなつて居る時は當然法定家督相續者はその弟にあるし、また年上の庶子が嫡子に登記されたために實際の嫡子は相續を受ける權利もなく氣の毒な悲劇に陷ちるのも枚擧にいとまがない、極端な例として母や姉が戸籍面には妻に記載されて喜劇と悲劇をかもし出す

その他自分の必要に應じて寄留届と居住届は提出したが、他所へ移轉した場合には轉寄留届は怠つて新居住地で寄留届だけ届出ると、甲地と乙地との兩地へ寄留届が提出され書類上には一人の人間が同時に兩地へ居住して居るといつた矛盾も起る、このやうな問題ひは知つて居ながらなまけたり手續をとるのがうるさいと、放つておく向きもある、憂ふべきこの調子ではせつかくの徴兵制を控へて、晴れの光榮に浴しないので、それら戸籍や寄留届の不整備の者のために、當局の溫い親心から設く强調週間であるが、これを訂正したり届出す必要があると知つてゐる者はこの週間中特別に設置の無料代書所へ早速届出るやう當局ではお勸めしてゐる、なほ自分は訂正の必要があるかどうかを詳しく知りたい者も戸籍相談所で一應相談の上適當に處理するやう注意を促してゐる

届けよ居住、正せよ戸籍
戸籍整備週間 第四日

誓は固し『教壇死守』 京城教育報國挺身隊を結成

大東亞共榮圈の指導者となるべき第二の國民の訓育錬成に當つて國家の總意が振向けられんとし國民學校職員の責務益々加重を加へんとする秋、男女訓導の公私生活に再檢討を加へ〝教壇死守〟を標榜し鐵石の心身を錬磨しようと京城府內第一部二部國民學校五十一校二千名の男女訓導を打つて一丸とした『京城教育報國挺身隊』を結成することゝなり男子隊員六個小隊、女子隊員六個小隊、別に參與會員（學校長）を以て一個小隊を編成するもので九日午前八時から中村隊長（男子國民校長）以下千三百六十七名の隊員は鶴脚絆、モンペ姿も凛々しく隊伍を整へ朝鮮神宮參拜結成報告式を執行同九時から三坂國民學校運動場において全員整列中村隊長視閲を行ひ引續き講堂において結成式擧行、國民儀禮についで中村隊長は

我等は挺身殉道の大義に徹するもので一身一命を捧げ、教壇を死守する師道、師魂を振起し隊員に垂範する隊には皇民錬成の强化に任じ以て道義朝鮮の建設を期さなければならぬ

と式辭あり、來賓祝辭は大野學務局長、高京畿道知事、古市京城府尹それぞれ皇道教育の具現、戰爭生活の徹底に就て述べ隊員前田貫君（西大門校）他三氏の決意發表があつて同十一時閉式、全鮮に魁けての教育報國挺身隊の誕生をみた、各道もこれにならつて挺身隊の結成をみる模樣である【寫眞＝京城教育報國挺身隊の結成式】

母と子の夕 本社後援で開く

徴兵制實施に健民運動に協力して京城童心會では第二回『母と子の夕』を府民館で本社、朝鮮聯盟志願兵後援會、大日本婦人會朝鮮本部に後援を得て來る十一日午後一時と七時の二回に亘り府民館大講堂で催す、中川大尉が『徴兵制と半島の少國民』永河德和女史が『徴兵制と半島の母』と題して講演、なほ吹奏樂、獨唱、舞踊、童話、劇等が演出される

修業年限一ヶ年 遞信省で操縱生を募集

【東京電話】大東亞戰下航空第二線の擴充强化のため遞信省航空局ではすでに十一ケ所の航空機乘員養成所と、二ケ所の高等航空機乘員養成所を設けさらに明年度からは高等航空機乘員養成所一、航空機乘員養成所三を增設し民間航空要員の確保に拍車をかけ航空決戰に備へてゐるが來る十月航空機乘員養成所に入所させる航空機操縱生募集要綱が發表された、この操縱生は修業年限一ケ年で一切官費により教育され卒業の際は二等航空機操縱士および二等航空士の資格が與へられかつ兵役の特典もあり軍に留まるものは將來將校へ昇進し得る道が講ぜられてをり當局では一般青少年の應募を期待してゐる

▲應募資格 年齡大正十二年十二月一日から同十五年十月一日間に出生のもの學歷、國民學校高等科修了又は中等學校第二學年修了以上のもの ▲試驗、身體檢査のほか國語、數學、作文の三課目につき中學校第三學年修了程度の學科試驗を行ひこれに合格したものにはさらに第二次身體檢査および適性檢査を行ふ ▲募集期間、五月十日から六月十日まで なほ志願心得書は各航空機乘員養成所または最寄りの遞信局へ請求すること

國技に錬る鬪魂 體振で相撲道の錬成會

總督府內朝鮮體育振興會では、國技相撲道を徴兵制を控へた半島に普及させ日本精神を把握せしめる前提として相撲道指導者錬成會を十三日から三日間京城清雲町道立商業學校で開く、指導錬成されるひとは京畿道內中等、國民學校教員、各府郡體育主事ら百八十名、本府錬成課囑託山本喜多氏の錬成學科、朝鮮體振相撲道部幹事稻葉龍馬氏の相撲道實地指導、京城道場務課石丸主事の講義指導の下實際錬成をなし、夜間及び朝は府內博文寺に合宿のうへ行による修養錬成を行ふ

科學講演會

創立十周年を記念して公平町科學普及協會では〝科學講演會〟を十日午後六時から府民館大講堂で開催、朝鮮軍報道部中川大尉が〝大東亞戰爭と科學〟と題して大東亞戰において全世界に誇示した日本科學の優秀性を披瀝、更に國民の科學熱昂揚を絶叫することになりまた金永京城醫專校長は〝家庭の科學〟と題し、一般國民の科學的活用から始め、榮養價値まで言及する、なほその外に時局映畫を上映、梨花高女生の合唱隊百餘名も贊助出演することになつてゐる入場は無料で同會では府民多數の來聽を望んでゐる

チュニスで猛烈な市街戰

【ベルリン八日同盟】獨軍スポークスマンは八日正午チュニジヤの戰況に關し次の通り言明した 樞軸軍は軍事施設を破壞したのちビゼルタを撤退したが、チュニスでは依然猛烈な市街戰を演じてゐる、さらに廣範圍にわたるチュニジヤの領土は樞軸軍によつて防禦されてゐる、七日敵は優勢な機動部隊を恃み大攻勢を續行したが樞軸軍は勵も士阻喪せず頑强極まりなき抵抗を行ひ、强力な敵步兵ならびに戰車隊の包圍企圖を挫折せしめ敵に人的物的大損害を與へた、但し樞軸軍の損害も甚大であつた

公金橫領

【三千浦】前漁業組合書記竹秀這の公金七千三百七十三圓の橫領事件は駐在所で嚴重取調中であつたが調査も一段落ついたので調査書類と身柄を泗川本署へ送致した

話題特急

☆……十二月八日の感激も新たに去る八日の第十八回大詔奉戴日についできのふ九日は日曜日それが都會などうであつたか、新綠に憧れる心なき人々で街は溢れ山は野は一ぱいであつた

☆……戰鬪帽に脚絆、モンペ姿に自ら戰ふ迫力を犇々と胸に覺えた八日、それがたつた一日去つた翌日であつたのに、あの感激、あの緊張ぶりは何處へやら街や山は遊步する人で溢れた、とき、まさに喰ふか喰はれるか決戰の眞中、大いに山に親しみて體力を練つて英氣を養ひ戰力增强に起ちあがるのも決して惡くはなからう

☆……しかし、心の防空體制を緩め脚絆とモンペ、或ひは防空道具などは日ごろ身近から離さず『敵機何時でも來い』の態勢を備へなければならない

☆……『敵機がわが本土を狙つてもう久しいが、なかなか來ないではないか』では駄目だ、敵機は必ず來る、いまに來る

決戰大相撲夏場所 初日

三役陣早くも躓 新入幕の東富士好調

【東京電話】大相撲夏場所は決戰下銃後の士氣昂揚をそのまゝ土俵に持込んで九日いよいよ熱戰敢鬪の火蓋を切つた、日曜日と初日大祭日とて二階、三階、四階席はすべて滿員の鐵傘下、產業戰士、國民學校兒童の慰問で賑はつたが、[illegible]は今場所より初日料金五割增しとあつて午前中は流石に人影もまばらだ、十兩三番を殘して協會の挨拶、中入後優勝旗の返還式に續いて十一回優勝の榮えある記錄を樹立した先場所の覇者双葉山の優勝額除幕式、賜杯返還式と嚴々しく初日の行事が行はれた

相模川も小松が立會ひに飛燕の如く右にかはすとは思はなかつただらう、豐島とて松浦にはたかれるとは豫想だもしなかつたところだらう、この日西の正副兩橫綱とも不覺の一敗を喫し、大關名寄岩また若瀨に申し分なき相撲をとられて初日から東西大關、關脇一角早くも土つく、新入幕の東富士が腰を落し笠置山を突出したのは天晴れの白星にて初日は十三對十六で東軍三點を勝ち越し

第一日勝負

明瀨川（うつちやり）和歌海
富久錦（よりきり）雷門
玉櫻（外がけ）相武山
櫻岩（より倒し）十勝岩
五ツ海（下手投げ）琴錦
太平山（つき出し）宇佐山
九州錦（うつちやり）豐錦
朝明（より倒し）和歌木山
對里錦（引落し）一渡
大ノ海（つり出し）十三錦
因州山（より倒し）小戸岩
大ノ森（つき出し）立田野
三根山（より倒し）鏡ノ里
廣瀨川（あびせ倒し）照ノ海

中入後

若港（つりだし）武ノ里
八方山（うつちやり）大熊
龍王山（つきだし）綠國
青葉山（より切り）駿河海
有明（浴びせ倒し）九州山
清美川（よりきり）九ケ錦
鹿島洋（つき倒し）常陸海
櫻錦（押し倒し）高津山
鶴ケ嶺（外掛け）汐ノ海
肥州山（うつちやり）双見山
東富士（つき出し）笠置山
神風（つき出し）松ノ里
二瀨川（つき出し）柏戸
輝昇（叩き込み）綾昇
小松山（より切り）相模川
松浦潟（はたき込み）豐島
佐賀花（吊り出し）出羽湊
若瀨川（より倒し）名寄岩
前田山（吊り出し）增位山
安藝海（手ひねり）若潮
羽黑山（下手投げ）神東山
照國（より切り）青葉山
双葉山（小手投げ）備州山

打出し五時二十四分
得點 東十三、西十

二日目の取組

【東京電話】
（富久錦 石狩岩）（十勝岩 雷門）（相武山 琴錦）
（和歌海 宇佐山）（朝明 太平山）（一渡 立田野）（三根山 廣瀨川）
（櫻岩 九州錦）（豐錦 對里錦）（小戸岩 十三錦）（鏡ノ里 武ノ里）
（五ツ海 玉櫻）（大ノ海 和歌木山）（大ノ森 因州山）

中入後

（照ノ海 大熊）（九州山 九ケ錦）（櫻錦 若港）（備州山 松浦潟）（增位山 輝昇）（相模川 若潮）（汐ノ海 名寄岩）（綾昇 羽黑山）
（龍王山 有明）（鹿島洋 綠國）（駿河海 高津山）（神東山 神風）（二瀨川 東富士）（豐島 鶴ケ嶺）（肥州山 双葉山）（照國 柏戸）
（清美川 青葉山）（八方山 常陸海）（松ノ里 小松山）（笠置山 青葉山）（若瀨川 佐賀花）（出羽湊 前田山）（安藝海 双見山）

頭 ハッキリ
新頭腦劑 ノーシン（錠）
◆藥價十日分二圓 十七日分三圓卅日分五圓七十日分拾圓（博士の說明書無代進呈中）
東京淺草區內海道三丁目 和田萬化學研究所（振替東京八六五五）

陸 海 空 兵器←設計←製圖
精密製圖用 超微粒子芯 コッホ鉛筆

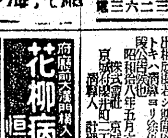
內地へは 北鮮―新潟 北鮮―敦賀 便で
日本海汽船
清津北星町 電話三六二三番 羅津埠頭前 電話五〇五番

らい病

公告

花柳病專門 恒松醫院

準禁治產宣告取消
右ニ對シ昭和八年八月參拾日爲シタル準禁治產宣告ハ昭和十八年四月二十日之ヲ取消シタリ
昭和十八年五月五日

富士印鋸と機械
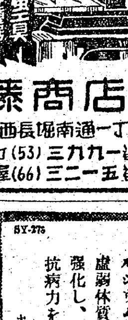
營業品目 其他附屬具 ホニア各種鋸 丸鋸・帶鋸 製材機・木工機
伊藤商店
大阪市西區西長堀南通一丁目
電話 新町(53)三九一番 天下茶屋(66)三二一五番

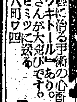
わきが 自宅で手輕に治る 新療法 無代進呈
日本醫藥研究所

犬の飼育で國策協力
軍犬報國！ 番犬報國！
日本畜犬合資會社 電話日本橋二三〇一〇番

胃酸過多で胸がやけ胃が痛む方はトモサンを
（一円五〇錢・三円七〇錢 藥店にあり）

軍敎用品一式と木銃
株式會社 東京進軍堂
本店 東京市神田區小川町三ノ七
支店 大阪・熊本・函館

ぜん息・神經痛 高血壓 中風 不治でない
今津博士の素晴しい研究
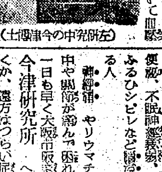
（左）研究中の今津博士
此病氣は喘息病、花柳病、胃腸病、糖尿病、高血壓、腎臟病等で身體を養ふ血液が惡くなつて循環が不順になり神經が侵されて起るので、原因をなす濁つた血液を淨化し、動脈硬化の原因を除いて血壓を整調し、循環を良くして神經の障害を除けば治る、決して不治でないことを多數の實驗により確めた今津博士は貴重な藥物ホルモンから强力な淨血劑を創製し、その服用とリギシン又はイマツミンの併用から良くし、大に喜ばれてゐる。
中風 で不隨者もつれに惱む人
高血壓 動脈硬化で肩こり耳鳴り、頭痛目まひ、動悸ふらふら、便秘、不眠神經衰弱、足腫ハレ、ふるひシビレなど腦溢血の危險ある人
神經痛 リウマチで手足腰背中や關節が痛んで困れる人
は一日も早く大阪市阪急東三國前今津研究所へ遠慮なく行くか、遠方はつらい症狀を詳しく記し、急ぎ申し込まれよ！
同所を訪れた患者は博士の懇篤な研究と全國各方面の治療者から送られた多數の謝狀を見、確信を以て本療法を推奬する次第である

ビオゲン（錠）
乳酸菌 カルシウム ビタミン 綜合整腸劑
☆胃腸疾患 ☆姙產婦 ☆虚弱體質
L20A

SY-275
結核
體防衛・抗病力增强
注射により体内に特殊カルシウムを沈着せしめて虚弱体質を組織的に改善强化し、旺盛なる体防衛抗病力を賦與せしめる！
大人用・小人用 各三〇回分
体質改善劑 ヤトコニン
（三田製品）
一手販賣元 大阪・東京・京城 鹽野義商店

謝類燒御見舞
京城府岡崎町八番地
吉田太吉

大株一般取引員
福田条商事
大阪市北濱二丁目 電話代表北浜三八三五番

ポントリオ 藥用クリーム
ツケタだけでそのまゝ洗顔と自然マッサージ作用を有つ
ニキビ ソバカス 色黑 小ジワ
全國藥店百貨店にあり
東京 ポントリオ本舖

倉庫賣却
所在地 慶尚北道金泉邑中心地
一、土地 約九七〇餘坪
二、建物 倉庫コンクリート
朝鮮原皮販賣株式會社

優秀木工機械 製作販賣
最古の歴史 最新の設計
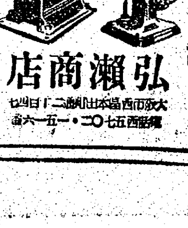
弘瀬商店
大阪市西區北堀江上通二丁目

豪膽な海鷲魂・奇蹟の生還

忽ち消ゆ敵船十餘

ミルン灣爆撃　絶海の孤島に不時着

【南太平洋○○基地にて竹田海軍報道班員發】去る十四日、東部ニューギニヤ東端ミルン灣を奇襲して在泊船舶十餘隻を瞬時にして撃沈、撃破する大戰果を收めたわが海軍航空部隊は四日を經た十八日思はざる戰友生還の喜びにドツと歡聲を椰子の葉繁る○○基地で爆げた、しかもこの一囘は生死不明を信じられた生還二勇士によつて空襲下のミルン灣のマザ〳〵とした現實が敵の狼狽振りと襲つた打撃の深刻な様相が齎されたのだから迎へる海鷲達の喜びは更に大きかつた、以下その生還士官談を○○中尉および○○上飛の順で勇士に語つて貰ふ

岩窟に坐禪三日

嬉しや目の前に救ひの潜水艦

○○中尉談

ミルン灣上空へさしかゝつた瞬間敵の戰闘機隊と遭遇したので、これと空戰をして一機を撃ち落し、引あげて上空へ集合、○番機と二機で爆撃隊を掩護して敵を撃散らしてゐた、そのうちに全彈命中を了した爆撃隊は、引あげを開始し、わが戰闘機隊はこれを掩護してゐるのでわれ〳〵二機はあとに踏止まつて、戰果を確認すべく直ちに黒煙たちこめる灣内へと突込んで行つた、僅の間で二、三度敵機に會つたが、奴等は餘りの大痛撃にびつくりしてか、只徒らに飛んでゐる許り、われ〳〵二機も目に入らぬらしい、そこで、うんと低空を飛んで灣内を見て廻つた散々たるものとはあれ位ウヨウヨしてゐた船が殆ど見えない、二隻の傾いた中型船があつた奴、それは小船が傾けして今や頭員を救ふ作業中だ、見るとすべて米兵ではないか、正に阿鼻叫喚である

灣内は宛ら地獄圖

海面には重油がドス黒く流れてメラメラと燃えてゐる、その間を泳ぐ奴、溺れる奴、ボートにしがみつく奴、ボートをひつくり返す奴などさながら地獄繪圖とはこのことだ、すつかり状況を見とゞけたので、われ〳〵二機は立ち昇る黒煙を突つ切つて灣外へ飛んだが、しばらく行くとエンジンの工合がひどく惡い、そのうち潤滑油がドン〳〵席へ流れ出してきた、駄目だ、到底わが基地まで歸れる望みはない、それにしてもこの目で見た戰果は一刻も早く報告しなくてはならぬ、そこで寄ついたわが機に續けて○番機を急ぎ歸へらせた

頭の上に島の住民

一機になつてヨタ〳〵飛んでゐるとP三八が向つて來る、よーしと思ふ、死ぬなら道づれにしてやらうと機首をあげて向つて行つたら逃げ出した、ところがこつちのエンジンもパツタリ止つてしまふ、追ふところの騒ぎではない、仕方なく下を向くと、またプルンプルンと回轉し初めた、行けるだけ行つて自爆、さう決意せざるを得なかつた、自分はあへぎつゞけるエンジンを何とか動きつゞけさせようと努力してゐた、本能的に……萬一を賭して不時着したのはそれから○○分後だつた、敵地にはちがひない、併し殆ど敵は近づかない、絶海の孤島だ、自決は易いが出來るだけ生きのびて御奉公しなくてはならないわれわれである、島の波打ち際にザブリと着水してすぐ岸へ泳ぎついた、見ると物凄い岩のつらなりだ、そしてその背後は固をおほふ

かりのジャングル、一度迷ひ込んだら出られるものではない、運を天に任せて度胸をきめた以上、岩の上に腰かけてまづ濡れた衣類を乾かした、應急用の食糧は三日分、それで今後何日生きてゐなくてはならないか判らん、背後のジャングルで鳥が飛び立つ音が時々するばかり、波の音以外は實に靜かである、戰爭なんか嘘の様な氣がして來る、思はずウツ〳〵とした時、フト妙な音で目ざめた、頭の上に島の住民が來てゐる、椰子の實やバナナを投げて呉れた、彼等について行けば部落へ行けるだらう

戰友の溫かい手へ

だがその時どうしても行く氣がしなかつた、機が沈んでゐる海面から一刻も離れたくなかつたのだ、夜が來た、月は明るかつたが、岩窟の中で波のしぶきを避けながらまどろんだ

今後自分がどうなるか判らない以上、何の變化もあるものか、無駄な努力をしても仕方がないから唯じつと海上をみつめて暮らした、又夜となり朝が來た、時々果物を持つて來て上から投げて呉れる住民の素朴な親切に感謝しつゝ坐禪を組んでゐたものだ、三日目の數時だつた、初めは目を疑ぐつた位すぐ近い海面に黒い大きな鯨の如きものが進んで來る、潜水艦だ、味方だけなかつただけに感動が裂ける位みつめてゐるとあの懐しい軍艦旗が見えるではないか、初めて三日振りに言葉を思ひ出した『オーイ』と、それから戰友の溫かい手に迎へられて歸還したのだ

足元から大鰐

親切な島民の計ひ

○○上飛の話

ミルン灣上空で○○中尉機にかゝつて行つたP39が中尉に回避されそのまゝ左垂直旋回に入つたので、後にゐた私はすぐ垂直旋回で追ひかけ彈丸を打ち込んで落しました、その後○○中尉と最後まで踏みとゞまり味方が全部引あげるのを待つてゐましたが直ちに灣内へとつて返して戰果を見た上、灣口上空で展開されてゐた空戰へ驅けつけ、私等も中へ入つて戰ひました、その間に味方は大部遠くへ飛んだので、再び殿りをつとめながら飛んでゐるとどうも機が妙な振動をします、どこかやられたかなと思ひましたが、暫く○○中尉が不時着されるといふので、心を殘しながら私はとにかく基地へ行つて戰果と○○中尉のことを報告して一刻も早く救援を送つて貰はうと飛びつゞけました、眼下に敵の小艇がウヨ〳〵してゐるのでこれを銃撃した上海面すれ〳〵に飛んでゐた味方爆撃機を追ひ越しましたが、エンジンはボスと咳を始め機體の振動はますます加はります、發動機燃料のどこかをやられてゐるのだらうと、色々調べますが判りません、たうとう計器は零を指してしまひました、今にもパツタリ止つて海へ落ちさうです

珊瑚礁に泳ぎ着く

八方手をつくしてやつて來ると暫く雲の下に陸岸が見えます、エンジンはどうしても殘りの燃料を吸ひません、海岸近くまでやつと辿りついて仕方なく不時着を決意しました、陸を見下すとジャングルの薄くなつた所から二本煙が上つてゐます、そこには人がゐるはずだからと出來るだけその近くの淺瀬へ着水しましたが岸から五十米ばかりありました、機はすぐ沈沒したので泳いで岸へ行つたが上空から砂濱と見えたのは珊瑚礁で、岸は切り立つたやうな岩壁です、流され流されやつと二つの岩に上りました、飛行靴と飛行帽と褌だけで、あとはもう飛行機と一緒に沈んでしまひました、岩をよぢるうち、手を珊瑚で切りましたが幸ひ人の足跡らしいものを發見したのでジャングルをかきわけて進みました

ひよつこり民家へ

そのうちに、夕方になりました、暴風雨くスコールです、全身びしよ濡れのまゝ藪草の葉の中へもぐり込んで一夜をあかしましたが、蚊とブヨに攻められて全身赤くはれ上つてしまひました、翌朝はむしやうに咽喉が渇いてたまらないので木や草の葉についてゐる露を吸ひました、そしてジャングルをわけて歩くと、私の足音に驚いて數尺もある鰐がとび出します、ハツと身をひく背後から蛇のやうに大きな鳥が飛びたちます

また元氣を出して珊瑚の上を、鬼のやうにピヨン〳〵とんで行きますが、足も傷だらけです、對岸には椰子の木らしいのが見えるので、椰子の水がのめると行つて見ると椰子ではない、がつかりして川を泳ぎジャングルを通りフラ〳〵になつた時二軒の椰子の葉で葺いた島民の家へ出ました、親子の者に手眞似で食べ物を呉れといふと、持つてゐる籠から白い芋の様なものを呉れました、たべると咽喉の渇きが少しひどく目もくらみさうです、椰子の木は一本あるが、實はありません、道もなく、附近に部落もなく泥水を飲んでも渇は癒えず、どうにもならなくなつて、その島民の家に泊めてもらひました

水上機に救はる

翌朝、島民の親子は、果實をうまさうに食べてゐます、私にもウイスキーと云つて呉れるので、かぢつて見ると、いやその辛いこと、醤油以上です、彼等はこれを食つて、珊瑚の粉をなめ、ウイスキーと言つてゐるのですが、どうにも食へません、氣の毒に思つたのでせう、どこかへ行つて來たと思ふと、椰子の實と芋と砂糖黍を持つて來て、私に芋を一つだけ食べ、あとを私に差出して出發、島民は長い柄の先端へ貝殻をつけた櫂で、私をのせたカヌーを漕いで、途中までつれて行きました、別れてブラブラ歩いてゐると突然川へ出ました、その川の中で眞ツ黒な子供が大勢遊んでゐて私を見ると逃げ出しました、すると大人の島民が對岸へ現れて手招くのでもう拔けさうな氣力をやつとふるひ起して盛んに身振り、いきなり、『バナナが欲しい』といつたら『イエス』と答へて持つて來ました、いや美味しかつたのなんのつてたちまち廿本位食べて椰子の實の水をガブ〳〵飲んでゐると、廿人位島民がやつて來て私と握手します、一きは鼻の高い酋長が特に力をいれて握手して呉れましたが手がちぎれさうでした

ここで泊つてゐる間に、夜をかけて、○○里離れたわが○○部隊へ一島民が使ひして呉れたので、翌日、部隊近くの濱べわが水上機が來て、救ひあげられたのです

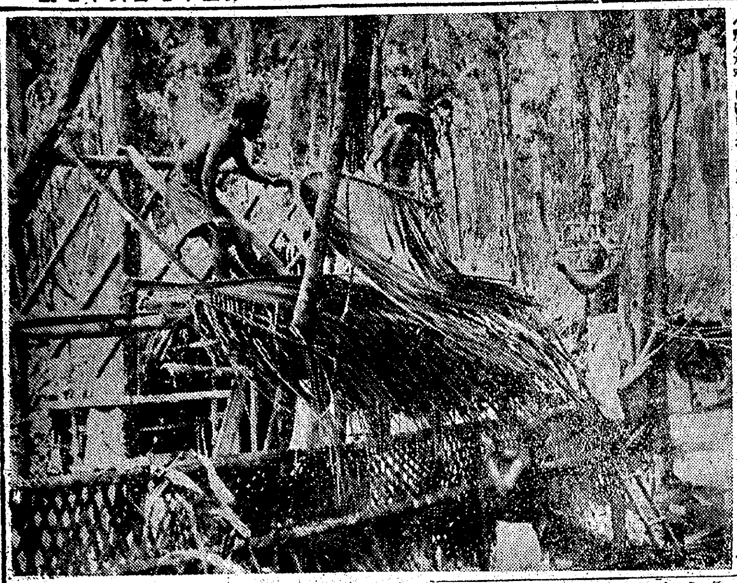

密林の兵舎

椰子の柱に椰子の葉の屋根、密林に明け暮れする南太平洋前線の將兵は住む家も皆お手製だ、現地住民の家屋を参考に器用な兵隊さんは懐しい内地風を加味した兵舎を建てる、住み心地は充分、飲料場もドラム罐の改造乍ら立派な兵站部だ、前線の兵隊さんはこの人しれぬ辛苦を克服米英撃ちて止まむの氣魄を燃やす【寫眞は密林に兵舎建築の勇士＝日野特派員撮影＝陸軍省檢閲濟】

ラジオ　10日

朝　六・三〇「科學心」叙高一郎 2愛國詩 ▲九・〇〇(城)「弱い子を強く育てた母の體驗を聴く」座談會—和泉成之ほか▲一〇・〇〇幼兒の時間「アキラチャンノタイコ」士子松枝ほか▲一一・〇〇(城)音樂「カクレンボ」京師附屬第二國民學校兒童

晝　〇・三〇—箏曲「春の調」久本玄智ほか、2尺八「若葉」片山峰山ほか▲一・〇〇(大)朗讀「銃と算盤と」小國放送員▲二・〇〇(大)學校新聞金田豊彦▲(城)同古賀放送員▲二・三〇(城)國策用語講座林久次郎(城)音樂▲三・〇〇大相撲夏場所實況中繼(二日目)▲四・〇〇(城)「初等修身」「三四年用の編纂趣意と取扱上の留意點」吉田正男▲五・〇〇前線へ(實況中繼)

夜　六・〇〇(名)「村の少年兵」前谷正夫ほか▲六・三〇(城)今日の大相撲▲六・二〇獨唱—千田川旅情の歌「きのふまたかくありけり」ほか齋藤靜子▲〇・三〇(城)合唱「一日の汗を拭ひて」ほかしろがね合唱團▲八・〇〇(城)愛國班常會の時間＝講話「增産で食糧戰に勝ち拔かう」田中英、2(城)朗讀＝和歌「さきがけて」ほか田村繭風、3「食糧增產に一役と勵みませう」石坂俊▲九・〇〇(城)歌唱指導「アジヤの力」木村升爾、2(城)物語「敵謂」ほか成錦花、3(城)座談會「農村指導の體驗を聴く」(鮮語)伊東盛榮

大いなる祭【136】

中野實(作)　三芳悌吉(繪)

新しき任務(十)

「どうぞ」

『たゞ今議長のお言葉にもありましたとほり、われ〳〵の攻撃を重點的に日本に向けなければならないことは、最早必至の課題である、と思ふのであります、が申し上げるまでもなく、今日熾烈なる日本軍に對しては、今のところ、われわれはゲリラ戰以外にほどこすべき方法がないのが、實情でありまして、よし一二の大會戰で米英軍が大捷を博することがあつても、それによつて、日本が粉碎されるといふ考へは空論の夢に近いでせう、つまり、軍事的のみによつて、日本を粉微塵にするといふことは、米英政府の宣傳では云ひ得ても、實際には至難なことであらうと思はれます。したがつて、これは第二の武器である思想戰に、まつよりほかはない。否、この思想戰によつてのみ、われ〳〵の理想が實現するのではないかと思はれる。と申しますのは、まことにわれ〳〵にとつて有利なことが一つある。それはフリー・メーソンリーの組織や内容が日本人一般にまだよく理解されて居らない。むしろ猶太人といふものに對しては、むしろ極めて冷淡であるといふこと、アメリカ、イギリス兩國に對しては、相當の敵愾心を持つてゐるやうであるが、自由、平等、博愛を唱へるわれ〳〵に對しては、まだなにか中間的な風情乃至は無關心を、一般の日本國民が持つてゐるといふことこれであります。たとへば、共産主義に對して抱くやうな懼惧を、われ〳〵の猶太主義には抱いて居らない。これが、みつけどころであると思ふ」

一座は頷いて、贊意を表した。

「しからば、そこで對日攻撃の目標をどこにおくか。また如何なる思想謀略を實施するか、これが問題である。最初の攻撃目標については、二つあると思ふ。一つは日本内地、一つは日本の外郭である。が、御存知のとほり、日本内地は實際的の武器である新聞雜誌、ラジオ、映畫等、殆どこれは日本政府に直接或は間接に管理されて居つて容易にわれわれの武器となることは出來ない。勿論、朝鮮、滿洲、北支、台灣等の外郭地もそれと略同じ状態であるが、たゞ一つこゝに殘されたわれ〳〵の武器は口傳である。口から口へ、耳から耳へ、我國の力を藉らないもつとも素朴な宣傳である。が、一見、この素朴な宣傳こそ、日本に關する限り、この近代戰の唯一の武器であることにわれ〳〵は注目しなければならないと思ふのである。殊に日本の外郭—朝鮮、滿洲、台灣に於いては、測り知れない效果を持つてゐるとは、いろいろな場合に於いて見ることが出來ると思ふ。たとへば、日本の本土をアメリカの飛行機が空襲したとする。その時、必ず日本は混亂する。その機に乘じて、東京に居る半島人を煽動して、先づ朝鮮に火をつける。必ず半島人は騒ぐ。それをまた強力に滿洲國の半島人に火をつけてゆく。一方あくまでわれ〳〵は平和主義を唱へて、先づ朝鮮を大東亞戰爭の一環から脱落させるといふ方法！」

新刊紹介

▲榮養の科學(井上兼雄著)　瀾命容色と榮養の關係更に粗食の問題等決戰下榮養學の眞髓を說いたもの(八十錢、東京・芝・芝公園十一號二・長尾出版協會)

胃腸障害調節ホルモン劑
ミアクトン
病弱者に用ひて頓に元氣を增強す。殊に胃酸過多症、婦人更年期障害、精氣缺落、心臟性喘息等に特効
(注射液・錠劑)
東京市芝區新橋一丁目　シヂウム製藥株式會社

京日案内

案内料金(前金)	一件一回税込
一號型(三行)	金參圓參拾錢
二號型(五行)	金五圓五拾錢
三號型(十行)	金拾壹圓
求職一號型	金壹圓六拾五錢
匿名(住所)料	毎一回 壹圓拾錢增シ

御申込は前日の御照會は午前九時より午後五時まで廣告部へ御問合せの事

一號型(三行)

求借　家屋方 外國人夫婦子供無し家賃不問 左記の所へ御一報願ます 新堂町四〇三ノ一八松尾求

乳母　人用 本人來談の事 乳多き方を望む 京城本町二丁目九二 高木屋呉服店 電本二一二六

電話賣買　京城府西部　森電話商會　電本2237

家庭教師　に當はれ度 國民學校六年受驗生 實任指導す 富方中等學校學生を望む 京町三〇四松毛方

タイピスト採用　中學程度 經驗ある者希望 者は自筆履歷書持參のこと 南米倉町一九二 酸本組

二號型(五行)

求工場　借受又は讓受たし 工場設備あるもの 京城府内外にて動力を求む 京城府古市町(?) 國策株式會社 電本局2一〇八二八

賣特殊ミ山(?)　所在地慶尚北道(?) 希望の方は大邱南田町四六番地 事務所内 京城府自宅に案内す

圖案及助手採用　圖案助手募集 經驗のある方 京城府忠信町五 東洋寫眞工藝社 電話東(5)五五三番

外務　社員募集 外交に經驗を有する者、履歷書持參 府内在勤 二八(?) 東北殖產(?)

おばさん募集　四十五才前後 店住込にて 勤務度 日本亞米 京城府本町二 本局二一六四番

タイピスト採用　女學校卒業程度の方 自筆履歷書持參 本町二 大平通ビル 日本電氣洛(?)

高級住宅　賣渡 五室以上 希望の方 電本四七六四 大平通ビル 日本電氣洛金株式會社

三號型(十行)

急求　倉庫付事務所 借受度 十坪內外 倉庫三十坪位 可成京城驛附近 電本(2)五七五四番

タイピスト採用　邦文タイピスト一名 高女卒業程度 自筆履歷書持參 南大門通二ノ三 大阪商船京城支店 電話本一〇三三

事務員採用　中學校卒業程度 男女各二名採用す 希望者は履歷書持參本人來談あれ 京城府西大門町一

板谷生命保險株式會社朝鮮支店

事務員募集　二十五歲以上にて中等程度の者 本人來談の事 太平通り二丁目 向井商事 電本(2)二二四二五

南方行齒科醫採用　給料四百圓以上 技工師 給料二百圓以上 京城府明治町 黒田齒科醫院

ダイハツ三輪車　讓受けたし 三八年式以後にて車體其他完全なもの 御希望の方は京城府 渡邊土木合資會社 電話龍山六九六番

仲居さん入用　年齡二十五、六歲迄健康なる方 面談は午後二時より五時迄 京城府明治町一ノ五九 天ぷら 治作 電本三三一八番

新品新婚具一式大奉仕　京城禮式場　阿峴町京城驛前 電光三九三〇

犬猫牛馬診療　ヂステンパー、狂犬病豫防注射 京城府光化門通大通 松野家畜病院 電本二四

花柳病專門　皮膚泌尿科 包皮正形　松野醫院

朝日座　五月五日より　喜劇 興亞演藝團　猫八の實演　毎夕六時開演

桃花劇場　九日より四日間　松竹映畫 女の手　佐分利信・水戸光子　文化映畫 鐵道信號　日本ニュース　朝鮮時報

大陸劇場　八日より　日本ニュース　昭和十九年　歌行燈　山田五十鈴・花柳章太郎

浪花館　九日より四日間　日本ニュース　健康は國のものだ　比類無比の島國 英國崩るゝの日　宇佐美淳・黒田記代

新富座　九日より四日間(國民必見映畫週間)　日本ニュース　文化映畫 健康は國のものだ　大映特作 英國崩るゝの日　宇佐美淳・山口勇・黒田記代・永田靖

東洋劇場　劇團星群公演　五月五日より　金健 脚色 春香傳 五幕七場　演出…李曙鄕　裝置…元羽田

喜樂館　五月八日より五日間　日本ニュース(一五一號)　昭和十九年　歌行燈　花柳章太郎・山田五十鈴主演

京寶劇場　日本ニュース　豊聖、尊徳　くもとちゆうりつぷ　家

城寶劇場　六日より十二日迄　文化映畫 くもとちゆうりつぷ　日本ニュース　家

明治座　六日ヨリ上映時間表　牛飼ふ村　日本ニュース　シンガポール總攻撃　一回目は日本ニュースのみ上映

京日文化劇場　五月六日—十二日　アサヒホーム　歩兵の一日　高原農場　日本ニュース

若草劇場　六日ヨリ九日マデ上映時間　日本ニュース　牛飼ふ村　シンガポール總攻撃

城南劇場　八日より十二日迄　日本ニュース　文化映畫　戰ひの街

中央劇場　八日より十二日まで　日本ニュース　文化映畫　戰ひの街　上原謙・李香蘭・三浦光子

和信映畫館　五月六日より十二日まで　日本ニュース　文化映畫 琵琶湖淡水藻　赤外線寫眞　タ坊ノ無敵戰車

第一劇場　場内修繕中の爲休館仕り候

先づ使って見て アサヒコンロの價値を知れ　日本一の　アサヒコンロ　登山旭工業商會

フルターミシン　在庫豊富　地方特約店募集　大新ミシン商工社　電本四五五一番　京城府南大門通五丁目(京城驛前)

特許實用新案意匠商標　辨理士 松宮臣彦　松宮特許事務所　電光七五一番

擴聲裝置　官公署・防空團・學校・驛舍　在庫豊富　京城無線電機製作所　京城本町二丁目六三　電本(2)1251

ピアノ・オルガン　京城府本町二丁目　電本(2)〇四五番

花柳病專門　白川醫院

外科 呉一承　京城仁寺町一七〇　電話光化門一六〇三

支那語　個人教授に應ず　詳細は電光九四七二番　天野

ゴムヒモ　京城府西大門町

登記公告　(京城地方法院 商業登記事項)

大陸種苗園　冬季貯藏野菜八優良種子ノ撰沢ニ　京城府館洞町

食料品製造加工　特許商標 辨理士 宮本建

肺患へ光明　ホルゲナルチヨウシン ¥2.50

金鍊商標 專賣特許　東京小石川區江戸川町一　鈴江特許事務所

京都藥房　藥價 一圓四〇錢

再生　京城府本町三丁目

衛生口錠　カルーカ　口中殺菌 口熱口臭 身心疲勞 食慾不振 消化不良 二日醉　東京 安藤井筒堂藥品部

同時上映　傑作まんが！くもとちゆうりつぷ　十二日限り
自然の脅威と闘ひ己れを犠牲にして誠心が行動が名演技陣の至藝に皆様の胸を搏つ
家
京城寶塚劇場

全國に沸騰す爆讃！
中田弘二　南部章三　押本映治
激戰の間に綴られる情緒豊かな將兵の微笑ましきローマンス　これは單なる戰爭映畫ではない
シンガポール總攻撃
只今上映中　明治座　若草劇場

強力男性ホルモン　疲勞恢復に　ユーステロン

五月十三日ヨリ四日間　城寶樂劇隊　第十一回薰風公演　京城寶塚劇場

科産婦人科 安田醫院 醫學博士 安田晋 京城旭町一ノ二(三越裏) 電本(2)四六五五番

クロダ齒科 本町一丁目ビル二階

京の名藥 確かによく効く 井上目藥 正本家 京都 井上清七製

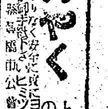
月やく　中尾本家